QUINTA-FEIRA

TUDO QUE VOCÊ PRECISA SABER SOBRE A SUA CIDADE

R$ 4,00

Tribuna Liberal

26 de Novembro de 2026
Nº 9.917

35 anos

◆ SUMARÉ [CENTRO | NOVA VENEZA | PICERNO | MARIA ANTONIA | ÁREA CURA | MATÃO] ◆ HORTOLÂNDIA ◆ NOVA ODESSA ◆ MONTE MOR ◆ ELIAS FAUSTO ◆ PAULÍNIA ◆ CAMPINAS ◆ AMERICANA

Chuva castiga Sumaré e mais de 200 residências ficam alagadas



DIVULGAÇÃO

Casas de Sumaré foram afetadas pelas fortes chuvas nas últimas horas, mobilizando medidas de socorro

Tempestade registrada na madrugada desta quarta-feira (25) afetou famílias e deixou centenas de desalojados; com acumulado de 70 milímetros de chuva, Sumaré voltou a enfrentar transtornos provocados por sucessivos episódios de inundação nos bairros

A madrugada desta quarta-feira (25) foi marcada por mais um episódio de inundação em Sumaré. Na Vila Diva, 104 moradores de 26 famílias precisaram abandonar suas casas após o avanço da água. Com um acumulado de 70 milímetros de chuva, o município voltou a registrar transtornos que se repetem desde setembro e ampliam apreensão. Mais de 200 casas foram afetadas. PÁGINA 05

Endividada, Ambipar, de Nova Odessa, tem registro suspenso

Multinacional com operações na região deixou de cumprir obrigações junto à Comissão de Valores Mobiliários e medida impede a negociação de ações enquanto o grupo tenta reestruturar dívidas superiores a R$ 10 bilhões PÁGINA 07

NOVA ODESSA



DIVULGAÇÃO

ZED abre praça de alimentação e ganha rede de supermercado

Nova Odessa ganhará uma nova opção de gastronomia, lazer e compras nesta quinta-feira (26). O ZED Boulevard, empreendimento comercial instalado na região central do município, abrirá ao público sua praça de alimentação a partir das 18h. O complexo também receberá a maior unidade da rede de supermercados Só Ofertas. Entre os estabelecimentos que estarão em funcionamento estão Taboquinha, Toyo e Lauer, além de outras opções gastronômicas. PÁGINA 04

GESTORES INOVADORES



ARQUIVO | TRIBUNA LIBERAL

Seis prefeitos da região ganham prêmio de inovação

Os prefeitos de Hortolândia, Zezé Gomes; de Sumaré, Henrique do Paraíso; de Nova Odessa, Cláudio José Schooder, o Leitinho; de Americana, Chico Sardelli; de Paulínia, Danilo Barros; e de Monte Mor, Murilo Rinaldo, foram selecionados para receber o título de Prefeito Inovador 2026. O reconhecimento será entregue nesta quinta-feira (26), durante o Fórum de Cidades Digitais e Inteligentes da Região Metropolitana de Campinas, em Valinhos. PÁGINA 08

ATO DO PRESIDENTE

Lucas Agostinho cancela contrato e poupa R$ 2,7 mi na Câmara de Sumaré PÁGINA 03

IMPREVISTO

Chuva afunda trecho da SP-101 entre Campinas e Monte Mor PÁGINA 09

DISPAROS

Homem morre após troca de tiros com policial em Hortolândia PÁGINA 08

CHARGE



Tribuna Liberal

02

QUINTA-FEIRA
26 DE NOVEMBRO DE 2026

OPINIÃO

tribunaliberal.com.br jornaltribunaliberaldesumare

EXPEDIENTE

Diretor Executivo: **Ney Soares**
Edição: **Paulo Medina**
Reportagens: **Paulo Medina**, **Cézar Oliveira** e **Beth Soares**
Design Gráfico e Arte: **Fábio Leite**
Departamento Jurídico: **Paulo Roberto Pires de Lima** (OAB/SP 114.102)

Publicado pela empresa jornalística KLM Jornais e Revistas Ltda - CNPJ 08.767.796/0001-14
Em São Paulo (Sucursal): Fone (11) 4133-0154
sucursal@sucursal.com.br
Veccon Prime Center: Estrada Municipal Teodor Condiev, 970 - Salas 1403 e 1404 - Jardim Res. Veccon - Sumaré/SP
Cep 13.171-105 - Fones (19) 3903-5020 | 3367-9220

(FUNDADO EM 08 DE JUNHO DE 1991)

Clima Região

Sol com algumas nuvens e chuva passageira. À noite, muitas nuvens, mas com tempo firme.

TEMPERATURA

Mínima **20º** • Máxima **25º**

Loterias

MEGA-SENA

Concurso 3090
3ª feira, 24 de Novembro de 2026

10 14 27 28 47 57

LOTOFÁCIL

Concurso 3837
3ª feira, 24 de Novembro de 2026

03 04 05 07 08
10 11 14 16 17
20 22 23 24 25

QUINA

Concurso 7172
5ª feira, 19 de Novembro de 2026

04 11 40 45 48

LOTOMANIA

Concurso 3002
2ª feira, 23 de Novembro de 2026

22 23 28 34 35
37 41 44 48 49
58 62 73 74 77
83 85 91 93 98

DUPLA SENA

Concurso 3035
2ª feira, 23 de Novembro de 2026

1º SORTEIO
01 05 12 25 43 45

2º SORTEIO
02 14 15 22 33 38

Telefones úteis

SUMARÉ

BRK Ambiental.....0800 771-0001
Bombeiros.....193
Delegacia de Polícia.....3873-1518
UPA Macarenko.....3903-1455
Prefeitura Municipal.....3399-5100
Seminário.....3399-5700
Câmara Municipal.....3883-8810
Fórum.....3873-2811
Delegacia da Mulher.....3873-3493
Ciretran.....3883-7100
Guarda Municipal.....3873-2656
Polícia Militar.....190 / 3873-1918
Conselho Tutelar.....3828-7893
Procon.....3399-5031
Hospital Regional.....3828-4727
Rodoviária.....3873-2026
Cartório de Registro Civil.....3828-1739
Iluminação Pública.....0800-779 2000

HORTOLÂNDIA

Sabesp.....3865-1091
Bombeiros.....193 / 3236-3733
Delegacia de Polícia.....3865-2517
Prefeitura Municipal.....3965-1400
Câmara Municipal.....3897-9900
Ciretran.....3897-6022
Guarda Municipal.....3809-8000
Polícia Militar.....190 / 3897-6033
1º Distrito Policial.....3887-1701
2º Distrito Policial.....3909-9003
Conselho Tutelar..... 3865-3287
Procon.....3809-2289
Defesa Civil.....3897-9852
Maternidade.....3809-5100
Emergência.....192 / 3897-5944
Zoonozes (CCZ).....3897-5974

DIREITO DO CONSUMIDOR

Pane no espaço aéreo americano não suspende os direitos dos passageiros

José Guilherme Nicola é advogado e atua nas áreas de Direito Empresarial, Contratual e do Consumidor no Quagliato Advogados



A recente pane no sistema de controle de tráfego aéreo dos Estados Unidos, provocou um cenário de grande impacto na aviação internacional. Falhas de comunicação em 17 dos 22 centros de controle americanos levaram à suspensão das decolagens em todo o país. Segundo dados do FlightAware, mais de 10 mil voos foram cancelados. No Brasil, a Agência Nacional de Aviação Civil (Anac) apontou que 21 dos 29 voos programados para os Estados Unidos foram afetados, sendo sete cancelados e 14 atrasados. A ocorrência teve origem em problemas de infraestrutura e em uma determinação da autoridade aeronáutica americana, circunstâncias externas à atuação das companhias aéreas.

Sob essa perspectiva, o Código Brasileiro de Aeronáutica e a Convenção de Montreal admitem, em determinadas situações, o afastamento da responsabilidade do transportador pelos prejuízos decorrentes de atrasos causados por força maior ou atos de autoridade. Essa possibilidade, contudo, não representa uma autorização para que as empresas deixem de prestar assistência aos passageiros.

A relação entre companhia aérea e passageiro também é regida pelo Código de Defesa do Consumidor, que assegura o direito à informação adequada e clara (art. 6º, III). A Resolução nº 400/2016 da Anac estabelece obrigações específicas: a empresa deve informar imediatamente sobre atrasos e cancelamentos, atualizar a previsão de partida a cada 30 minutos e fornecer, por escrito, a justificativa da ocorrência, quando solicitada.

Além disso, a assistência material deve ser oferecida conforme o tempo de espera: meios de comunicação após uma hora, alimentação após duas horas e, a partir de quatro horas, hospedagem e traslado, quando houver necessidade de pernoite. Em caso de cancelamento, o passageiro também tem o direito de escolher entre reacomodação, inclusive em voo de outra companhia, reembolso integral ou execução do transporte por outra modalidade.

Há, portanto, uma distinção fundamental: uma coisa é a responsabilidade pela causa do cancelamento; outra, bastante diferente, é a conduta adotada pela companhia diante dele. Ainda que a pane tenha sido imprevisível e alheia à sua atuação, a empresa continua obrigada a agir com diligência, transparência e eficiência para reduzir os prejuízos suportados pelo passageiro.

A própria Convenção de Montreal condiciona o afastamento da responsabilidade por danos decorrentes de atraso à demonstração de que o transportador adotou todas as medidas razoavelmente exigíveis para evitar o prejuízo. Assim, a ausência de informação, a falta de assistência, a demora injustificada na apresentação de alternativas ou a imposição de crédito em substituição ao reembolso podem caracterizar falha na prestação do serviço, atraindo a responsabilidade prevista no art. 14 do Código de Defesa do Consumidor. Quanto aos danos morais, o Supremo Tribunal Federal, no Tema 1.240, firmou entendimento de que as convenções internacionais não afastam a aplicação da legislação brasileira.

Para os passageiros afetados, é importante guardar comprovantes de despesas, registros de atendimento e comunicações da companhia, além de solicitar formalmente a justificativa do cancelamento.

Problemas na infraestrutura aeroportuária ou no controle de tráfego aéreo podem estar fora do alcance das companhias. O atendimento ao passageiro, entretanto, permanece sob sua responsabilidade. Afinal, uma crise operacional não suspende os direitos do consumidor.

Convite para entrar não é autorização para publicar: o que a lei diz sobre expor a intimidade de uma pessoa idosa

Andrea Mottola é advogada especialista em Direito do Consumidor, Direito Digital e Direito da Pessoa Idosa. É coautora do livro "Golpes Contra a Pessoa Idosa" (Portal Edições, 2024).



Um vídeo de cerca de cinco minutos, publicado nas redes sociais, mostrou o interior do apartamento do ex-presidente Fernando Henrique Cardoso, de 95 anos, em São Paulo. As imagens exibiram a entrada do prédio, os cômodos, objetos de valor, fotografias e o próprio ex-presidente, que, segundo informações divulgadas pela família, convive com Alzheimer em estágio avançado. A esposa registrou boletim de ocorrência, os filhos acionaram o Ministério Público e, na quarta-feira (11), a Polícia Civil indiciou o influenciador que publicou o vídeo e o marido dele por difamação e discriminação contra pessoa idosa.

A Justiça também proibiu a divulgação de novas imagens e determinou que os investigados mantivessem distância mínima de 200 metros da residência. O influenciador afirma que recebeu autorização para gravar, versão contestada pela família. O indiciamento não representa condenação, e a investigação continua.

Independentemente da versão que prevalecer, o episódio levanta uma questão que qualquer pessoa conectada deveria saber responder: o que a lei permite fazer com a intimidade de alguém que nos recebeu em casa?

Entrar em uma residência, registrar o que se vê e divulgar esse conteúdo são condutas distintas. A permissão para a primeira não significa, automaticamente, consentimento para as demais. Quem abre a porta recebe uma visita, e a permissão concedida deve respeitar os limites do que foi combinado. A Constituição Federal protege a intimidade, a vida privada, a honra e a imagem das pessoas, assegurando o direito à indenização em caso de violação (art. 5º, X). Também estabelece a inviolabilidade do domicílio (art. 5º, XI).

O Código Civil reforça essa proteção. Quem sofre lesão a um direito da personalidade pode exigir que a violação cesse e reclamar perdas e danos (art. 12). A divulgação da imagem de uma pessoa pode ser proibida quando atingir sua honra ou respeitabilidade, sem prejuízo de indenização (art. 20). Já o artigo 21 estabelece que a vida privada é inviolável e permite ao juiz adotar as providências necessárias para impedir ou fazer cessar atos contrários a esse direito.

Ser uma personalidade histórica não transforma a vida doméstica em espaço público. A trajetória política de um ex-presidente, suas decisões e seu legado pertencem ao debate coletivo. O ambiente onde ele dorme e o estado da sua saúde, não. A diferença é entre interesse público, que justifica informar, e curiosidade do público, que apenas atrai audiência.

A condição de saúde ainda recebe proteção específica. A Lei Geral de Proteção de Dados (LGPD) classifica como dado pessoal sensível a informação sobre saúde (art. 5º, II) e submete seu tratamento a regras mais rígidas (art. 11). A lei exclui de seu alcance o tratamento feito por pessoa natural para fins exclusivamente particulares e não econômicos (art. 4º, I), mas um conteúdo lançado ao público em geral dificilmente se encaixa nessa exceção.

Quando a pessoa exposta é idosa, a Constituição atribui à família, à sociedade e ao Estado o dever de ampará-la, defendendo sua dignidade e seu bem-estar (art. 230). O Estatuto da Pessoa Idosa detalha essa proteção: nenhuma pessoa idosa pode ser objeto de negligência, discriminação, violência, crueldade ou opressão (art. 4º), e prevenir violações de seus direitos é dever de todos (art. 4º, § 1º). O direito ao respeito abrange a preservação da imagem, da identidade, da autonomia, dos espaços e dos objetos pessoais (art. 10, § 2º), e cabe a todos colocar a pessoa idosa a salvo de tratamento vexatório ou constrangedor (art. 10, § 3º).

No campo penal, o Estatuto prevê, no artigo 105, o crime de exibir ou veicular, por qualquer meio de comunicação, informações ou imagens depreciativas ou injuriosas à pessoa idosa, com pena de detenção de um a três anos e multa. Também estabelece, no artigo 96, § 1º, punição para quem desdenha, humilha, menospreza ou discrimina uma pessoa idosa, por qualquer motivo, com pena de reclusão de seis meses a um ano e multa.

Esses crimes são de ação penal pública incondicionada (art. 95), ou seja, sua apuração não depende de queixa da vítima ou de seus familiares. Já a difamação, prevista no Código Penal (art. 139), em regra, depende de queixa-crime, que deve ser apresentada no prazo de seis meses a partir do conhecimento da autoria. Quando cometida ou divulgada em redes sociais, a pena pode ser triplicada, conforme o artigo 141, § 2º, do Código Penal.

A definição de quais condutas se enquadram nesses tipos penais cabe às autoridades responsáveis pela investigação e ao Judiciário, observados o devido processo legal, a ampla defesa e a presunção de inocência. O que não deixa dúvidas é que uma doença não retira de ninguém a titularidade de seus direitos. A proteção da dignidade e da imagem também não depende da capacidade de a pessoa reclamar por conta própria. Sua eventual vulnerabilidade exige ainda mais cuidado de quem convive com ela e de quem a visita.

O mesmo raciocínio vale para o consentimento de terceiros. Ainda que um familiar ou cuidador tivesse autorizado a gravação, isso não significaria, por si só, autorização irrestrita para divulgar imagens da intimidade da pessoa idosa. A responsabilidade de quem cuida é, antes de tudo, preservar sua dignidade e seus direitos, respeitando os limites de qualquer representação ou autorização concedida.

O episódio serve de alerta para qualquer família que convive com uma pessoa idosa. Uma medida preventiva é estabelecer regras claras com visitantes, como não fotografar ou filmar quartos, rotinas de cuidado e momentos de fragilidade. Esse tipo de orientação pode e deve ser feito sem constrangimento.

Se uma imagem for divulgada sem autorização, a recomendação é guardar links e capturas de tela e, sempre que possível, registrar o conteúdo em cartório por meio de ata notarial, instrumento de prova previsto no Código de Processo Civil (art. 384). Também é importante registrar boletim de ocorrência, solicitar a remoção do material à plataforma, buscar uma medida judicial quando necessário e procurar orientação jurídica. O Ministério Público e o Disque 100 também recebem denúncias de violações aos direitos da pessoa idosa. O Estatuto reforça que todo cidadão tem o dever de comunicar à autoridade competente qualquer violação de que tenha conhecimento (art. 6º).

Existe também uma pergunta que deveria orientar qualquer decisão: "será que eu devo fazer isso?"

A lei pune, indeniza e protege, mas muitas vezes atua depois que o dano já aconteceu. A prevenção começa antes, no instante em que alguém decide guardar o celular. Essa decisão exige reconhecer, em quem está diante de nós, uma pessoa com história, família e direitos, que merece ser tratada com dignidade, sobretudo quando já não consegue reivindicar essa proteção por conta própria.



Temporal atinge mais de 200 casas e deixa desalojados em Sumaré

LEIA MAIS NA PÁGINA 05

Lucas Agostinho cancela reforma de prédio alugado e garante economia de R$ 2,7 milhões na Câmara de Sumaré

À frente do Legislativo após o afastamento de Hélio Silva, presidente revê despesas e cancela investimento milionário que seria destinado à adequação de imóvel locado para abrigar o setor administrativo da Câmara nos próximos anos



DIVULGAÇÃO

Presidente em exercício, Lucas Agostinho (União Brasil), adotou uma medida de economia para Sumaré

Paulo Medina • SUMARÉ
tribunaliberal@tribunaliberal.com.br

Em pouco tempo à frente da Câmara Municipal de Sumaré, o presidente em exercício, Lucas Agostinho (União Brasil), adotou uma medida que vai representar uma economia de R$ 2,7 milhões aos cofres públicos. O parlamentar decidiu cancelar um contrato destinado à reforma e adequação de um imóvel alugado que abrigaria os setores administrativos do Poder Legislativo.

O investimento havia sido previsto durante a gestão do então presidente Hélio Silva (Cidadania), preso e afastado pela Justiça por crimes relacionados ao tráfico de drogas, e contemplava intervenções na estrutura do imóvel, instalação de aparelhos de ar-condicionado e outras adequações necessárias ao funcionamento dos departamentos administrativos.

O valor milionário seria aplicado exclusivamente em melhorias no prédio, sem envolver a aquisição do imóvel, que não pertence ao patrimônio público municipal.

A decisão de Lucas Agostinho marca uma das primeiras medidas de impacto financeiro de sua gestão à frente do Legislativo. O cancelamento representa uma revisão das despesas previstas anteriormente e poderá preservar recursos públicos que seriam comprometidos com a reforma de uma propriedade particular.

Primeiro vice-presidente da Mesa Diretora, Lucas assumiu interinamente o comando da Câmara após o afastamento de Hélio Silva, que teve a prisão preventiva decretada pela Justiça e foi afastado de suas funções parlamentares por 180 dias.

Mesmo diante de um período de transição no comando do Legislativo, a revisão do investimento milionário coloca a gestão dos recursos públicos entre os primeiros pontos de atenção da atual presidência.

A medida também abre espaço para uma reavaliação das necessidades estruturais da Câmara e para a busca de alternativas que conciliem condições adequadas de trabalho aos servidores com a redução das despesas do Legislativo.

Eventuais recursos economizados e não utilizados pela Câmara poderão ser devolvidos à Prefeitura, possibilitando sua aplicação em áreas essenciais da administração municipal.

SEXTA-FEIRA

Sumaré realiza 10ª Conferência dos Direitos da Pessoa com Deficiência

Da Redação • SUMARÉ
tribunaliberal@tribunaliberal.com.br

A Prefeitura de Sumaré, por meio da Secretaria Municipal de Inclusão Social, e o Conselho Municipal dos Direitos da Pessoa com Deficiência (CMDPcD) realizam nesta sexta-feira (27) a 10ª Conferência Municipal dos Direitos da Pessoa com Deficiência. O encontro será das 8h às 12h, no CCTI (Centro de Convivência da Terceira Idade), localizado na Avenida Brasil, nº 1.111, em Nova Veneza.

Com o tema "Deficiência não define. Oportunidade transforma. Inclua a nossa voz!", a conferência é um espaço de participação e diálogo sobre os direitos das pessoas com deficiência. A proposta é incentivar a inclusão e ampliar a participação desse público nas discussões relacionadas às políticas e ações que impactam seu cotidiano.

O Conselho Municipal convida a população a participar do encontro e contribuir com as discussões, fortalecendo a construção de uma sociedade mais inclusiva, acessível e comprometida com a garantia de direitos.



DIVULGAÇÃO

Evento promovido pelo Conselho Municipal dos Direitos da Pessoa com Deficiência será realizado das 8h às 12h

APÓS FURTOS E VANDALISMO

Prof. Edinho propõe câmeras no Cemitério da Saudade contra furtos em Sumaré

Paulo Medina • SUMARÉ
tribunaliberal@tribunaliberal.com.br

Os furtos de objetos e os episódios de vandalismo no Cemitério Municipal da Saudade, em Sumaré, motivaram uma proposta para ampliar a segurança do local. O vereador Professor Edinho elaborou um projeto de lei que prevê a instalação de câmeras de monitoramento para inibir crimes, identificar responsáveis por depredações e proteger o patrimônio das famílias que possuem entes queridos sepultados no espaço. A iniciativa busca enfrentar principalmente o desaparecimento de placas de bronze, lápides, ornamentos e acessórios de túmulos, situações apontadas pelo parlamentar como recorrentes no cemitério.

Na justificativa do projeto, Edinho chama a atenção para as consequências dos crimes, que vão além dos prejuízos financeiros. Segundo o vereador, a violação de sepulturas representa uma agressão à memória das pessoas falecidas e provoca sofrimento adicional aos familiares que encontram túmulos danificados durante as visitas.

A proposta autoriza o Poder Executivo a implantar um sistema de videomonitoramento nas dependências do Cemitério da Saudade. As imagens poderão auxiliar na identificação de suspeitos e no esclarecimento de ocorrências, mediante colaboração com os órgãos de segurança pública.



DIVULGAÇÃO

Projeto do vereador Professor Edinho prevê instalação de câmeras para evitar furtos

Além de prevenir furtos e depredações, o sistema pretende ampliar a proteção de visitantes, servidores municipais e trabalhadores que prestam serviços funerários. O texto também prevê a possibilidade de acompanhamento remoto das imagens e comunicação rápida com as forças de segurança em situações suspeitas.

O projeto destaca ainda a preocupação com o furto de materiais que podem ser revendidos irregularmente, como placas metálicas e peças de bronze. Para o autor, a identificação dos envolvidos poderá contribuir para combater tanto a retirada dos objetos quanto a receptação dos produtos.

A instalação das câmeras deverá respeitar regras específicas de proteção à intimidade dos frequentadores. Pelo texto, será proibida a colocação de equipamentos no interior de salas de velório, capelas e sanitários, assim como a captação de áudio.

O projeto também determina a instalação de placas informativas nos acessos ao cemitério, alertando os visitantes sobre a existência do monitoramento. O armazenamento, o acesso e o eventual compartilhamento das imagens deverão observar a Lei Geral de Proteção de Dados Pessoais (LGPD).

As gravações não poderão ser utilizadas para finalidades diferentes daquelas previstas na proposta, que estão relacionadas à segurança, à prevenção de crimes e à proteção do patrimônio.

Para viabilizar a implantação, a Prefeitura poderá estabelecer parcerias, convênios e acordos de cooperação. As despesas poderão ser custeadas por recursos do orçamento municipal, com suplementação, se necessária.

Caberá ao Executivo definir as características dos equipamentos, os procedimentos de funcionamento e os critérios técnicos do sistema, caso a proposta seja aprovada e sancionada.

A proposta também procura preservar a dignidade do ambiente funerário, evitando que familiares sejam surpreendidos por danos aos jazigos durante visitas. Na justificativa, Professor Edinho defende que a presença visível dos equipamentos poderá desencorajar ações criminosas e contribuir para a tranquilidade de quem frequenta o cemitério.

GASTRONOMIA E COMPRAS

Shopping ZED Boulevard abre praça de alimentação e ganha supermercado em Nova Odessa

18H

ALIMENTAÇÃO

Horário de abertura da praça de alimentação do centro de compras de Nova Odessa

Empreendimento localizado na região central do município inicia nesta quinta-feira (26), às 18h, as atividades do espaço gastronômico e recebe a maior unidade da rede Só Ofertas, ampliando as opções para o lazer, consumo e serviços

Paulo Medina • NOVA ODESSA
tribunaliberal@tribunaliberal.com.br



Centro de compras inicia nesta quinta-feira (26), às 18h, as atividades de seu espaço gastronômico

DIVULGAÇÃO

Nova Odessa ganhará uma nova opção de gastronomia, lazer e compras nesta quinta-feira (26). O ZED Boulevard, empreendimento comercial instalado na região central do município, abrirá ao público sua praça de alimentação a partir das 18h. O complexo também receberá a maior unidade da rede de supermercados Só Ofertas.

A abertura do espaço gastronômico marca uma nova etapa da implantação do empreendimento, que começa a disponibilizar suas operações comerciais de maneira gradual. Entre os estabelecimentos que estarão em funcionamento estão Taboquinha, Toyo e Lauer, além de outras opções gastronômicas.

A proposta é oferecer aos consumidores um ambiente que reúna diferentes opções de alimentação, compras e convivência, tornando-se um novo ponto de encontro para moradores de Nova Odessa e de cidades vizinhas.

Outro destaque do complexo comercial será a chegada do supermercado Só Ofertas. A unidade instalada no ZED Boulevard será a maior loja da rede, segundo informações repassadas pela administração do empreendimento. Neste primeiro momento, o empreendimento concentra suas ações no início das operações dos lojistas.

A chegada dos estabelecimentos amplia as opções de consumo e serviços na área central de Nova Odessa, com potencial para fortalecer o comércio local, gerar empregos e movimentar a economia do município. O ZED Boulevard está localizado na Avenida Carlos Botelho, nº 565, no Centro de Nova Odessa. A praça de alimentação estará aberta ao público a partir das 18h desta quinta-feira.





Chuva alaga cidades da região e afundamento de pista para a SP-101

LEIA MAIS NA PÁGINA 09

Temporal atinge mais de 200 casas e deixa famílias de Sumaré desalojadas



PÁGINA WILLIAN SOUZA | INSTAGRAM

Em Sumaré, mais de 200 residências foram atingidas pelo temporal

Chuva de 70 milímetros registrada na madrugada desta quarta-feira (25) provocou inundações, comprometeu importantes acessos e atingiu dezenas de famílias; prefeito Henrique do Paraíso afirma que a prioridade é prestar assistência aos moradores prejudicados pelas enchentes

Paulo Medina • SUMARÉ
tribunaliberal@tribunaliberal.com.br

Mais de 200 casas foram atingidas pelo temporal que castigou Sumaré na madrugada desta quarta-feira (25), segundo informações divulgadas pelo prefeito Henrique do Paraíso. Somente na Vila Diva, 104 moradores precisaram deixar suas residências após o avanço das águas. As fortes chuvas também comprometeram avenidas e importantes acessos que interligam Sumaré a outros municípios da região.

Segundo informações da Defesa Civil do Estado, as 104 pessoas desalojadas pertencem a 26 famílias. Na Rua Crenac, região do Picerno, uma família composta por três pessoas ficou desabrigada e recebeu acolhimento em uma estrutura instalada na região.

Apesar dos estragos, não houve registro de feridos. O município registrou um acumulado de 70 milímetros de chuva. A Defesa Civil permanece em alerta e monitora as condições meteorológicas.

Henrique do Paraíso classificou o temporal como um dos mais fortes dos últimos anos na região. Ruas e áreas residenciais foram tomadas pela água.

"Neste momento, nossa prioridade é acolher, proteger e prestar todo o suporte necessário às famílias atingidas", afirmou o prefeito.

HISTÓRICO DE ENCHENTES

O novo episódio ocorre apenas nove dias depois de outro temporal provocar alagamentos nas mesmas regiões. Conforme noticiado pelo **Tribuna Liberal** em 16 de novembro, moradores da Vila Diva e da Rua Crenac precisaram da ajuda do Corpo de Bombeiros para deixar suas residências após o avanço da água.

Em 25 de outubro, uma tempestade também provocou inundações em diferentes bairros de Sumaré, atingiu veículos e mobilizou equipes de emergência. Na Vila Diva, bombeiros utilizaram uma embarcação para socorrer moradores.

No dia 11 de setembro, o transbordamento do Ribeirão Quilombo atingiu imóveis, interditou ruas e obrigou equipes de resgate a utilizarem barcos para retirar moradores de áreas inundadas. A Vila Diva esteve novamente entre as regiões mais castigadas pelas chuvas.

Ainda em setembro, Sumaré chegou a registrar mais de 200 milímetros de chuva em um intervalo de 72 horas. Os alagamentos também atingiram regiões como Três Pontes, Jardim Primavera e Jardim São Domingos, levando equipes da Vigilância em Saúde a intensificarem as orientações sobre os riscos de leptospirose.

A sucessão de enchentes em um intervalo inferior a três meses, antes mesmo do início oficial do verão, eleva a preocupação das famílias que vivem em áreas vulneráveis e reforça a necessidade de intervenções estruturais para minimizar os impactos das chuvas em Sumaré.

Lagoas de contenção amenizam impactos de temporal em Hortolândia

As fortes chuvas que atingiram Hortolândia entre terça e quarta-feira (25) colocaram à prova o sistema de contenção de águas pluviais do município. Com um acumulado de 83 milímetros em 24 horas, as lagoas do Remanso das Águas e do Lago da Fé contribuíram para reduzir os impactos do temporal. A cidade permanece em estado de atenção diante da possibilidade de novas chuvas.

As duas estruturas funcionam como reservatórios temporários, recebendo parte da água das precipitações e controlando sua liberação para os cursos d'água. O mecanismo ajuda a evitar a sobrecarga do sistema de drenagem e reduz os riscos de enchentes em áreas urbanizadas.

Segundo o prefeito Zezé Gomes, os investimentos realizados nas últimas duas décadas modificaram a realidade do município, que historicamente enfrentava inundações em diferentes bairros. O chefe do Executivo atribuiu os resultados à continuidade das intervenções iniciadas durante a administração do ex-prefeito Angelo Perugini.

Apesar dos avanços, a administração municipal reconhece que Hortolândia ainda possui pontos vulneráveis a alagamentos e que a capacidade da rede de drenagem precisa ser ampliada.

INVESTIMENTOS

Para enfrentar esses problemas, o município foi contemplado com aproximadamente R$ 160 milhões em recursos do Novo PAC (Programa de Aceleração do Crescimento), do governo federal.

Os investimentos serão destinados a intervenções de macrodrenagem, com o objetivo de melhorar o escoamento das águas e reduzir os transtornos enfrentados pela população durante episódios de chuvas intensas.

A Defesa Civil mantém o monitoramento das condições meteorológicas e recomenda que os moradores evitem atravessar ruas alagadas e acompanhem os alertas oficiais, especialmente diante da previsão de novas precipitações nos próximos dias. | Da Redação



DIVULGAÇÃO

Município registrou 83 milímetros de chuva em 24 horas





MOBILIDADE E INFRAESTRUTURA

Vereadores aprovam a contratação de crédito de até R$ 140 mi em Americana

Proposta do prefeito Chico Sardelli visa realização de obras de construção de rede de galerias pluviais, Túnel Liner na Avenida Nicolau João Abdala, remodelação viária na entrada do município e a duplicação do Viaduto Amadeu Elias

Da Redação • AMERICANA
tribunaliberal@tribunaliberal.com.br


DIVULGAÇÃO
Projeto quer reunir recursos para obras de construção de rede de galerias pluviais, por exemplo

Os vereadores de Americana aprovaram durante a sessão ordinária realizada nesta terça-feira (17), no Plenário Dr. Antônio Álvares Lobo, o projeto de lei nº 121/2026, de autoria do Poder Executivo, que autoriza a contratação de operações de crédito com a Caixa Econômica Federal no valor de até R$ 140 milhões para investimentos em obras de mobilidade e infraestrutura em Americana. O projeto foi incluído na Ordem do Dia em regime de urgência e recebeu dezesseis votos favoráveis, dois contrários e uma ausência em primeira discussão.

De acordo com o Poder Executivo, o projeto tem o objetivo de reunir recursos para a realização de obras de construção de rede de galerias pluviais nos bairros Werner Plaas e Jardim Colina, no valor de R$ 6.546.454,92; construção de Túnel Liner na Avenida Nicolau João Abdala, no valor de R$ 1.547.555,13; remodelação viária na entrada do município, nas proximidades da empresa Goodyear, no valor de R$ 38.571.039,88; duplicação do Viaduto Amadeu Elias, no valor de R$ 34.851.285,36; recapeamento asfáltico em vias do município, no valor de R$ 56.850.332,19; e pavimentação e recapeamento da Avenida Americana e prolongamento da Avenida Eng. Edson J. Bassette, no valor de R$ 1.633.332,52.

Contratado no âmbito do programa Financiamento à Infraestrutura e ao Saneamento (Finisa), o financiamento poderá ser parcelado em até 120 meses, com carência de até 24 meses, com taxas atreladas ao CDI.

Foram aprovados ainda outros seis projetos de lei e 12 moções. As 421 indicações incluídas na pauta serão encaminhadas ao Poder Executivo para análise e atendimento.

CRÉDITO ADICIONAL

Foi aprovado em primeira discussão com dezesseis votos favoráveis, dois contrários e uma ausência, em primeira discussão, o projeto de lei nº 122/2026, de autoria do Poder Executivo, que autoriza a abertura de crédito adicional suplementar ao Orçamento Fiscal de 2026, no valor de R$ 10.000.000,00, e altera as Leis nº 6.960/2025, nº 6.968/2025 e nº 7.103/2026, que dispõem, respectivamente, sobre o PPA 2026-2029, a LDO 2026 e a LDO 2027. O projeto foi incluído na pauta em regime de urgência.

METAS FISCAIS

Foi aprovado em primeira discussão com dezesseis votos favoráveis, um contrário, uma abstenção e uma ausência, em primeira discussão, o projeto de lei nº 123/2026, de autoria do Poder Executivo, que altera as Leis nº 6.960/2025, nº 6.968/2025 e nº 7.103/2026, que dispõem, respectivamente, sobre o PPA 2026-2029, a LDO 2026 e a LDO 2027. O projeto foi incluído na pauta em regime de urgência.

SISTEMA DE CULTURA

Foi aprovado por unanimidade em segunda discussão projeto de lei nº 120/2026, de autoria do Poder Executivo, que cria o Sistema Municipal de Cultura. De acordo com o Poder Executivo, o projeto tem o objetivo de ampliar a capacidade institucional do município para acessar recursos federais e estaduais destinados ao setor cultural, especialmente aqueles decorrentes de políticas permanentes de financiamento.

Entre as principais mudanças está a criação do Fundo Municipal de Cultura como principal mecanismo permanente de financiamento das ações culturais. O texto estabelece fontes de recursos e critérios para sua aplicação, incluindo valores provenientes de repasses dos governos estadual e federal. A proposta também prevê que a distribuição dos investimentos considere os diferentes segmentos culturais e as diversas regiões e bairros da cidade, buscando ampliar o acesso aos recursos.

Segundo a Prefeitura, o projeto adequa a legislação municipal em relação à norma federal que estabelece o Sistema Nacional de Cultura, promovendo a consolidação de uma política pública para a cultura com a participação da sociedade.

CONVÊNIO

Ainda foi aprovado por unanimidade em segunda discussão, após ser incluído na pauta em regime de urgência, o projeto de lei nº 119/2026 de autoria do Poder Executivo, que autoriza a celebração de convênio com a Sociedade Regional de Ensino e Saúde.

O projeto autoriza a Prefeitura a celebrar convênio com a Faculdade São Leopoldo Mandic, com o objetivo de desenvolver ações de integração ensino/serviço, na rede municipal de saúde, no âmbito dos programas de graduação nos cursos de Medicina e Odontologia.

"ROTAS SEGURAS"

O projeto de lei nº 102/2026, de autoria do vereador Jean Mizzoni (Agir), que institui o "Programa Rotas Seguras", destinado ao cadastramento voluntário de grupos de corrida e caminhada, para subsidiar ações de infraestrutura urbana e patrulhamento preventivo, foi aprovado por unanimidade em segunda discussão.

ACIDENTE FATAL


DIVULGAÇÃO
Motorista foi socorrido, mas morreu no Hospital Municipal

Motorista de 21 anos morre após bater veículo contra árvore em Americana

Cézar Oliveira • AMERICANA
tribunaliberal@tribunaliberal.com.br

Um rapaz de 21 anos morreu após se envolver em um acidente de trânsito na manhã desta quarta-feira (25), em Americana. O carro que ele dirigia, um Ford Fiesta, atingiu uma árvore na Avenida Florindo Cibin, no Parque das Nações. De acordo com informações da Polícia Militar, a ocorrência foi registrada por volta das 6h30. O motorista Hugo Felipe Ramos trafegava pela avenida no sentido do Tiro de Guerra quando, por motivos ainda desconhecidos, perdeu o controle da direção e bateu violentamente contra uma árvore.

Com o impacto da colisão, o condutor ficou preso no interior do automóvel. Equipes do Corpo de Bombeiros foram acionadas e precisaram realizar a retirada da porta do motorista para conseguir acessar a vítima e efetuar o resgate.

Após os primeiros atendimentos, o rapaz foi socorrido por uma equipe de ambulância, acionada pelo telefone 192, e encaminhado em estado grave ao Hospital Municipal Dr. Waldemar Tebaldi, em Americana, mas não resistiu aos ferimentos e morreu na unidade hospitalar.

A Polícia Militar permaneceu no local, preservando a área para os trabalhos da perícia técnica.

JARDIM BELA VISTA

Serviços de trânsito de Monte Mor já estão funcionando em novo endereço

Paulo Medina • MONTE MOR
tribunaliberal@tribunaliberal.com.br

Os moradores de Monte Mor que precisam de atendimento relacionado ao trânsito e à mobilidade urbana devem ficar atentos à mudança de endereço de dois órgãos municipais. A Secretaria Municipal de Mobilidade Urbana (SEMOB) e o Departamento Municipal de Trânsito (DEMUTRAN) passaram a funcionar na Rua Benedito Santos, nº 163, no Jardim Bela Vista. O novo espaço está localizado próximo ao estabelecimento Totonho Gás e reúne todos os serviços anteriormente oferecidos pelos setores.

A transferência faz parte de uma reorganização dos espaços de atendimento da Prefeitura de Monte Mor. Com a mudança, os serviços da Secretaria de Mobilidade Urbana e do DEMUTRAN ficam concentrados no mesmo endereço, permitindo que os moradores procurem diretamente a nova unidade para obter informações e encaminhar solicitações relacionadas ao trânsito municipal.

Segundo a administração municipal, a medida busca facilitar a identificação dos órgãos e o acesso da população aos atendimentos. A orientação é que os cidadãos que necessitem dos serviços deixem de procurar os endereços anteriores e se dirijam à unidade instalada no Jardim Bela Vista.

A Prefeitura reforça que a mudança abrange todos os atendimentos do Departamento Municipal de Trânsito, além das atividades administrativas e dos serviços oferecidos pela Secretaria Municipal de Mobilidade Urbana.

O novo endereço é a Rua Benedito Santos, nº 163, no Jardim Bela Vista, tendo como ponto de referência o Totonho Gás.


DIVULGAÇÃO
Secretaria de Mobilidade Urbana e DEMUTRAN passam a atender na Rua Benedito Santos

ÓRGÃO REGULADOR

Ambipar, de Nova Odessa, tem registro suspenso por comissão durante a crise

Multinacional deixa de cumprir obrigações com órgão regulador por mais de um ano e fica impedida de negociar ações na Bolsa; grupo econômico enfrenta processo de recuperação judicial envolvendo as dívidas superiores a R$ 10 bilhões

Paulo Medina • NOVA ODESSA
tribunaliberal@tribunaliberal.com.br



DIVULGAÇÃO
Medida foi adotada após companhia deixar de apresentar informações periódicas obrigatórias

A crise financeira enfrentada pela multinacional Ambipar, que mantém uma de suas principais estruturas operacionais em Nova Odessa, ganhou um novo desdobramento nesta semana. A Comissão de Valores Mobiliários (CVM) determinou a suspensão do registro de companhia aberta da empresa, impedindo a negociação de seus ativos na Bolsa de Valores e em outros mercados regulamentados.

A medida foi adotada após a companhia deixar de apresentar informações periódicas obrigatórias ao órgão regulador por um período superior a 12 meses. A decisão também atingiu a Environmental ESG Participações, empresa integrante do próprio Grupo Ambipar e igualmente submetida à recuperação judicial.

Para reverter a suspensão, a multinacional deverá regularizar as pendências e apresentar à CVM documentação que comprove o cumprimento das exigências legais. A decisão não afasta a possibilidade de responsabilização da companhia, de seus controladores e administradores por eventuais irregularidades anteriores.

Especializada em gestão de resíduos, serviços ambientais e atendimento a emergências, a Ambipar enfrenta dificuldades financeiras desde 2025, quando recorreu à Justiça para tentar reorganizar suas dívidas e assegurar a manutenção de suas atividades no Brasil e no exterior.

Conforme noticiado pelo **Tribuna Liberal** em outubro de 2025, a multinacional ingressou com pedido de recuperação judicial na 3ª Vara Empresarial do Rio de Janeiro, diante de um passivo inicialmente estimado em R$ 10,5 bilhões. Na ocasião, a companhia informou que a medida buscava preservar mais de 23 mil empregos diretos e garantir a continuidade dos contratos e serviços prestados pelo grupo.

Em nota encaminhada naquele período, a Ambipar atribuiu parte das dificuldades financeiras a operações envolvendo contratos de derivativos com o Deutsche Bank, que provocaram desequilíbrio no fluxo de caixa e antecipação do vencimento de obrigações financeiras.

RECUPERAÇÃO JUDICIAL

Em fevereiro deste ano, o **Tribuna Liberal** também revelou detalhes do plano de recuperação judicial apresentado pela multinacional. Entre as propostas estava o pagamento inicial de até R$ 12 mil aos credores trabalhistas que aderissem às condições estabelecidas, no prazo de até 30 dias após a homologação judicial do plano.

O processo de reestruturação abrange a estrutura da companhia em Nova Odessa, além de filiais e outras empresas pertencentes ao grupo. Em setembro, o processo sofreu outro revés. Uma decisão liminar do Superior Tribunal de Justiça (STJ) suspendeu a realização da assembleia geral de credores que discutiria o plano de recuperação judicial da multinacional.

A suspensão do registro pela CVM representa mais um obstáculo para a recuperação financeira da Ambipar. A medida, entretanto, não determina o encerramento das atividades da empresa nem implica, automaticamente, a paralisação de suas operações em Nova Odessa.

DIAS 28 E 30

Paulínia terá plantões para orientar interessados em 500 bolsas de estudo

Paulo Medina • PAULÍNIA
tribunaliberal@tribunaliberal.com.br


DIVULGAÇÃO
Programa Bolsa Educação 2027 oferece bolsas integrais e parciais para cursos superiores, técnicos e de ensino médio

Moradores de Paulínia interessados em conquistar uma bolsa de estudos em 2027 terão mais duas oportunidades para esclarecer dúvidas sobre o programa municipal que prevê a concessão de até 500 benefícios educacionais. A Prefeitura, por meio da Secretaria Municipal de Educação, realizará plantões de atendimento neste sábado (28), das 8h às 12h, e na segunda-feira (30), das 18h às 21h, no Salão Nobre do Paço Municipal. A medida visa orientar os candidatos sobre as regras de participação, a documentação exigida e os procedimentos necessários para concorrer às bolsas.

O Programa Bolsa Educação 2027 contempla oportunidades de custeio integral, correspondente a 100% do valor dos estudos, e parcial, equivalente a 50%. Os benefícios são destinados a cursos de Ensino Superior, Técnico e Ensino Médio Integrado ao Técnico, ampliando as possibilidades de formação acadêmica e profissional para os moradores do município.

Durante os plantões, equipes da Secretaria de Educação estarão disponíveis para explicar os critérios do processo seletivo, esclarecer dúvidas sobre os documentos necessários e orientar os interessados em relação às etapas de inscrição. O atendimento presencial também permitirá que os candidatos obtenham informações sobre as condições estabelecidas pelo programa antes de iniciar o procedimento de participação.

A realização dos encontros em horários diferentes busca facilitar o acesso de estudantes e trabalhadores que não conseguem procurar os serviços municipais durante o expediente comercial. No sábado (28), o atendimento ocorrerá no período da manhã, enquanto na segunda-feira (30) será realizado à noite.

A Prefeitura destaca que os plantões têm caráter informativo e são destinados a quem pretende conhecer melhor o funcionamento do Bolsa Educação 2027. A participação nos encontros não representa garantia de concessão do benefício, que dependerá do cumprimento dos requisitos e das regras do processo seletivo.

Os dois atendimentos acontecerão no Salão Nobre do Paço Municipal de Paulínia. No sábado, dia 28 de novembro, os interessados poderão comparecer das 8h às 12h. Já na segunda-feira, dia 30, o plantão será realizado das 18h às 21h.

QUALIDADE DE VIDA

Sumaré institui caminhada "Passos pela Saúde" para incentivar atividade física

A Prefeitura de Sumaré instituiu a caminhada "Passos pela Saúde", iniciativa voltada ao incentivo à prática regular de atividades físicas, à prevenção de doenças e à promoção da qualidade de vida da população. A lei, de autoria do vereador Ney do Gás, foi aprovada pela Câmara Municipal e sancionada pelo prefeito Henrique do Paraíso. A proposta tem como objetivo estimular hábitos saudáveis e combater o sedentarismo, o sobrepeso e a obesidade, além de contribuir para a prevenção de doenças crônicas não transmissíveis e seus fatores de risco. A iniciativa também busca incentivar a convivência comunitária, a participação social e o envelhecimento ativo e saudável, ampliando as ações de promoção da saúde nos diferentes territórios do município. Além das caminhadas, o projeto poderá oferecer atividades complementares, como orientações sobre saúde e alimentação, avaliações físicas, procedimentos preventivos, identificação de fatores de risco para doenças crônicas e orientações sobre a importância da prática regular de exercícios.

EDITAL DE CONVOCAÇÃO – ASSEMBLEIA GERAL ORDINÁRIA

O Sindicato dos Trabalhadores do Serviço Público Municipal de Hortolândia, pessoa jurídica de direito privado, inscrito no CNPJ sob o nº 73.974.123/0001-05, com sede administrativa na Rua Antônio Bernardes, nº 360, Remanso Campineiro, Hortolândia/SP, neste ato representado por seu Diretor Presidente, Sr. José Carlos Bispo da Paz, no uso de suas atribuições estatutárias e em cumprimento ao disposto no art. 15 do Estatuto Social da Entidade, CONVOCA todos os seus associados em pleno gozo de seus direitos estatutários para a Assembleia Geral Ordinária, a realizar-se no dia 30 de novembro de 2026, às 10h, em primeira convocação, na sede administrativa da Entidade, situada na Rua Antônio Bernardes, nº 360, Remanso Campineiro, Hortolândia/SP, para deliberarem sobre a pauta única: Apresentação, discussão e aprovação da proposta orçamentária de receitas e despesas para o exercício de 2027. A assembleia instalar-se-á em primeira convocação com a presença da maioria absoluta dos associados, e em segunda convocação, trinta minutos após, com qualquer número de presentes, observado o disposto no Estatuto Social.

RECONHECIMENTO

Seis mandatários da região receberão novo título de Prefeito Inovador 2026

Chico Sardelli, Danilo Barros, Henrique do Paraíso, Leitinho, Murilo Rinaldo e Zezé Gomes serão homenageados nesta quinta-feira (26), em Valinhos, por iniciativas tecnológicas recentes implantadas nas suas administrações municipais



FOTOS: DIVULGAÇÃO

Prefeitos: compartilhamento de experiências entre os municípios estimula novos investimentos em tecnologia

Paulo Medina • REGIÃO
tribunaliberal@tribunaliberal.com.br

Os prefeitos de Hortolândia, Zezé Gomes; de Sumaré, Henrique do Paraíso; de Nova Odessa, Cláudio José Schooder, o Leitinho; de Americana, Chico Sardelli; de Paulínia, Danilo Barros; e de Monte Mor, Murilo Rinaldo, foram selecionados para receber o título de Prefeito Inovador 2026. O reconhecimento será entregue nesta quinta-feira (26), durante o Fórum de Cidades Digitais e Inteligentes da Região Metropolitana de Campinas, em Valinhos, que reunirá representantes de mais de 70 prefeituras.

A homenagem, concedida pela Rede Cidade Digital (RCD), reconhece gestores municipais que investem em tecnologia para modernizar a administração pública, ampliar a eficiência dos serviços e desenvolver soluções voltadas às necessidades da população.

Em Hortolândia, Zezé Gomes será reconhecido pela implantação de relógios digitais, enquanto Henrique do Paraíso, em Sumaré, receberá a homenagem pelo Programa Conecta Educação. Em Nova Odessa, o prefeito Leitinho foi selecionado pela implantação da atendente virtual Nora.

O prefeito de Americana, Chico Sardelli, será homenageado pelo projeto de postes inteligentes. Em Paulínia, Danilo Barros conquistou o reconhecimento pelo Programa Conecta Segurança, enquanto Murilo Rinaldo, de Monte Mor, foi selecionado pelas iniciativas de digitalização e modernização documental da administração municipal.

Ao todo, 23 prefeitos foram selecionados para receber a homenagem. O evento encerra o calendário nacional de encontros presenciais da Rede Cidade Digital em 2026 e terá como principais temas a inteligência artificial, a educação digital, o planejamento urbano, a proteção de dados e a inovação nos serviços públicos.

Para o diretor da Rede Cidade Digital, José Marinho, o compartilhamento de experiências entre os municípios é fundamental para estimular novos investimentos em tecnologia.

"O objetivo é trazer ideias que possam inspirar as prefeituras na elaboração e implantação de políticas públicas que tenham a tecnologia como eixo essencial para melhorar a qualidade de vida das pessoas, principalmente nos pequenos e médios municípios", afirma.

Além da premiação, o fórum reunirá prefeitos, vereadores, servidores públicos, especialistas e empresas de tecnologia para discutir alternativas que possam ser incorporadas às administrações municipais.

O encontro será realizado no auditório da Faculdade Anhanguera, em Valinhos, em parceria com a prefeitura anfitriã e com apoio da Associação dos Municípios de Médio e Pequeno Porte do Estado de São Paulo (AMPPESP).

As inscrições são gratuitas para servidores públicos, vereadores, entidades e universidades e podem ser realizadas pelo endereço www.sympla.com.br/rcd.



REAÇÃO POLICIAL

Homem morre após troca de tiros durante cumprimento de mandado em Hortolândia

Cézar Oliveira • HORTOLÂNDIA
tribunaliberal@tribunaliberal.com.br

Um homem morreu após ser baleado durante uma troca de tiros com policiais militares na manhã desta quarta-feira (25), no Jardim Sumarezinho, em Hortolândia. A ocorrência foi registrada durante o cumprimento de um mandado de prisão em uma residência do bairro. De acordo com as primeiras informações, equipes da Polícia Militar foram até o imóvel para cumprir a ordem judicial. Durante a abordagem, o homem teria reagido à presença dos policiais e efetuado disparos de arma de fogo contra a equipe. Diante da situação, houve troca de tiros.

Ainda segundo as informações preliminares, o suspeito foi atingido durante o confronto. Em razão dos ferimentos, uma equipe do Serviço de Atendimento Móvel de Urgência (SAMU) de Hortolândia foi acionada e compareceu ao endereço para prestar atendimento médico. Após os procedimentos de avaliação, a equipe de socorro constatou a morte do homem ainda no local.

A Polícia Científica também foi acionada e realizou os trabalhos de perícia técnica na residência, com o objetivo de coletar vestígios que possam contribuir para o esclarecimento da dinâmica do confronto. Após a conclusão dos trabalhos periciais, o corpo foi removido e encaminhado ao Instituto Médico Legal (IML) de Americana.

Até o momento, não foram divulgadas oficialmente informações sobre a identidade do homem nem detalhes adicionais sobre as circunstâncias da ocorrência.



CENÁRIO DE CAOS

Tempestade alaga cidades da região e afundamento de pista interdita SP-101


FOTOS: DIVULGAÇÃO
Rodovia Jornalista Francisco Aguirre Proença (SP-101) teve afundamento na pista

Fortes chuvas provocaram transtornos entre Americana, Nova Odessa, Hortolândia e Sumaré na madrugada desta quarta-feira (25); água invadiu residência, lagoa transbordou e rodovia que liga Campinas a Monte Mor acaba interditada

Paulo Medina • REGIÃO
tribunaliberal@tribunaliberal.com.br

O temporal que atingiu a região na madrugada desta quarta-feira (25) provocou alagamentos, interdições de vias e transtornos à população. Uma das ocorrências mais preocupantes foi registrada na Rodovia Jornalista Francisco Aguirre Proença (SP-101), que liga Campinas a Monte Mor, onde um afundamento na pista obrigou o bloqueio do trecho na altura do Jardim Ricardo, em Hortolândia.

Com a interdição da rodovia, os motoristas que precisam circular pela região utilizam o Corredor Metropolitano como rota alternativa. O bloqueio compromete o deslocamento entre os municípios e exige atenção redobrada dos condutores.

Em Nova Odessa, a Rua Niterói, no bairro São Jorge, foi tomada pela água durante a madrugada. A dimensão do alagamento atingiu também o interior de uma residência.

Outro ponto crítico foi registrado na estrada que liga o bairro Taquara Branca, em Hortolândia, ao município de Sumaré. O transbordamento de uma lagoa provocou a interdição da passagem de veículos.

Em Americana, o grande volume de chuva também provocou pontos de alagamento em vias públicas, causando transtornos à circulação de veículos em diferentes trechos da cidade.

As ocorrências foram registradas em meio ao alerta de chuvas intensas emitido pela Defesa Civil para a região. A orientação é que a população evite áreas inundadas e não tente atravessar ruas ou rodovias encobertas pela água.

Prefeito de Sumaré alertou: chuvas do El Niño vão atingir toda a Região Metropolitana de Campinas

O alerta foi dado no dia 9 de novembro e se confirmou nesta quarta-feira (25). Uma chuva atípica, com mais de 70 milímetros em poucas horas, provocou alagamentos em praticamente todas as cidades da Região Metropolitana de Campinas (RMC). O cenário é o mesmo que o prefeito de Sumaré, Henrique do Paraíso, apresentou aos prefeitos da região em reunião extraordinária convocada para tratar do Super El Niño.

A reunião extraordinária do Conselho da RMC foi realizada a pedido de Henrique do Paraíso e aconteceu em Sumaré, no dia 9 de novembro. O encontro reuniu os 20 prefeitos da região e foi conduzido pelo presidente do Conselho, o prefeito de Campinas, Dário Saadi.

Na palestra, o prefeito de Sumaré mostrou que o Super El Niño ainda não tinha chegado ao pico. A tendência era de chuvas cada vez mais fortes até dezembro. Por isso, ele defendeu um plano emergencial regional e uma força-tarefa entre todos os municípios.

CIDADES LIGADAS PELOS MESMOS RIOS

O principal argumento foi que as cidades da RMC dependem umas das outras. Ribeirões e rios como o Quilombo, o Atibaia e o Tijuco Preto atravessam vários municípios. O que acontece em uma cidade afeta diretamente a vizinha, e nenhuma delas resolve o problema sozinha.

Além das ações emergenciais, Henrique apresentou uma proposta de médio e longo prazo. Ela reúne um conjunto de projetos executivos de infraestrutura para serem levados, em conjunto, ao Governo do Estado de São Paulo.

"AGORA É HORA DE UNIÃO"

Para o prefeito, o que aconteceu nesta quarta-feira reforça a urgência de uma ação conjunta. "Infelizmente, o que a gente temia aconteceu. Não é momento de apontar culpados, é momento de cuidar das famílias atingidas e de unir forças. Nossas cidades estão ligadas pelos mesmos rios, e só juntos, com o apoio do Governo do Estado, vamos dar uma resposta à altura do que a nossa gente merece", afirma Henrique do Paraíso.

Segundo a administração, Sumaré segue à disposição dos municípios vizinhos e do Governo do Estado para colocar em prática o plano regional apresentado aos prefeitos da RMC. | Da Redação

Nova Odessa abre ginásio para acolher as famílias atingidas por alagamentos

A Prefeitura de Nova Odessa, por meio da Defesa Civil, está com equipes mobilizadas desde a madrugada desta quarta-feira (25) para atender as famílias afetadas pelas fortes chuvas que atingiram o município.

Desde a 1h da manhã, a cidade registrou um acumulado de 37 milímetros de precipitação, elevando o nível do Ribeirão Quilombo para 2,20 metros na régua de medição.

Para garantir o acolhimento imediato da população, o Ginásio de Esportes do Jardim São Jorge está aberto e à disposição para receber moradores desalojados, além de servir como ponto para as famílias guardarem os pertences.

Os agentes da Defesa Civil atuam em conjunto com os Bombeiros Voluntários na retirada de moradores de residências alagadas. O trabalho prioriza o resgate e a segurança de idosos, pessoas acamadas e cidadãos com dificuldades de locomoção.

Os principais pontos de alagamento registrados durante a madrugada concentram-se nos bairros Triunfo, Jardim São Jorge, Vila Azenha, Jardim Flórida, Jardim Conceição e Lopes Iglesias.

Equipes de diversas secretarias municipais também foram acionadas para prestar assistência social e suporte às famílias que tiveram suas casas invadidas pela água.

A Defesa Civil permanece em estado de alerta, monitorando continuamente o nível do rio e as áreas de risco da cidade, além de orientar os moradores.

Em caso de emergência ou necessidade de resgate, a população deve acionar imediatamente os serviços de atendimento da Defesa Civil pelo telefone 199 e Corpo de Bombeiros pelo telefone 193. | Da Redação


DIVULGAÇÃO
Equipes de secretarias municipais foram acionadas para prestar assistência

CRIME

Homem é preso após esfaquear vizinho e ameaçá-lo de morte; polícia apura o caso

Cézar Oliveira • HORTOLÂNDIA
tribunaliberal@tribunaliberal.com.br

Um homem de 23 anos foi preso por tentativa de homicídio após atacar um vizinho, de 41 anos, com um canivete na madrugada de terça-feira (24), no Loteamento Adventista Campineiro, em Hortolândia.

De acordo com informações da Polícia Militar, a equipe foi acionada pelo telefone 190 para atender a uma ocorrência de agressão entre vizinhos na Rua Paula Francine Palhoto da Silva. Ao chegarem ao endereço, os policiais encontraram a vítima, que relatou ter sido atacada pelo vizinho com um canivete.



DIVULGAÇÃO
Vítima sofreu ferimentos no abdômen e na mão esquerda ao ser atacada com canivete

Durante a agressão, o homem sofreu ferimentos na região do abdômen e na mão esquerda. Uma testemunha, de 30 anos, também relatou aos policiais que as ameaças de morte feitas pelo suspeito contra a vítima eram frequentes.

A situação ganhou novos contornos durante o atendimento policial. O agressor retornou ao endereço em estado de alteração, novamente portando um canivete. Na ocasião, voltou a ameaçar a vítima de morte.

Diante da situação, os policiais conseguiram desarmar e deter o homem, além de apreender o canivete utilizado nas ameaças.

A vítima foi encaminhada ao Hospital Municipal Mário Covas, onde recebeu atendimento médico. Após os procedimentos, ela foi liberada.

O caso foi apresentado na Delegacia de Polícia de Hortolândia. Após a formalização da ocorrência, o suspeito permaneceu preso, à disposição da Justiça.

RETALHOS DA HISTÓRIA DE SUMARÉ

Escravos negros em Sumaré

FOTOS: PRÓ-MEMÓRIA SUMARÉ



Casarão Fazenda Sertãozinho

AUTOR DO TEXTO

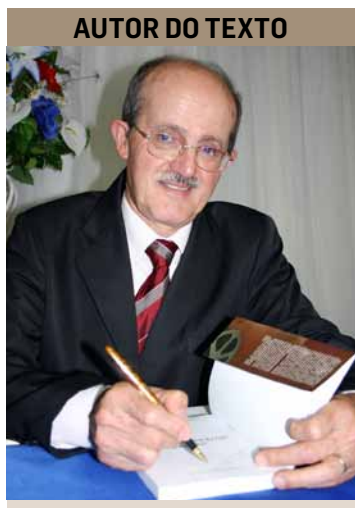

Francisco Antônio de Toledo

Historiador e Diretor da Pró-Memória

Você sabe que três raças formaram o povo brasileiro: os brancos, os índios e os negros. Os negros eram trazidos à força da África para trabalharem na lavoura da cana, do café e nas minas de ouro. Faz mais de cem anos que a escravidão negra acabou. Mas, no Brasil ainda existem muitos negros, descendentes de escravos. Na rua, na escola, no trabalho, em todo lugar você encontra negros e mulatos. Eles lembram a importância que os negros tiveram na construção do Brasil.

Em Sumaré havia escravos? Sim, havia. Há mais de cem anos havia por aqui fazendas de café. Nelas, quem trabalhava eram em sua maioria escravos. Eles eram geralmente comprados em Campinas, em praça pública, e trazidos para cá. Um escravo custava muito caro, por isso os fazendeiros daqui tinham poucos escravos. Preferiam ter colonos, isto é, trabalhadores pagos.

Onde hoje é o bairro do Cruzeiro havia a Fazenda Candelária. Nela havia escravos e senzalas. Na Fazenda Palmeiras, na saída de Sumaré para a Anhanguera, havia escravos, e no Matão e em Nova Veneza também.

No fim no século dezenove, um escravo adulto valia de um a dois contos de réis; um escravo adolescente valia um conto e trezentos, e uma criança escrava valia quinhentos réis. Escravos eram vendidos e comprados como animais.

Hoje não existe em Sumaré quase nada mais que lembre os escravos. Nem casas, nem senzalas ou objetos. É uma pena, não acha?

OBSERVAÇÃO SOBRE O TEXTO

O Casarão mais antigo de Sumaré é o que está mostrado nas duas fotos desta página. Um, mais antigo, e outro atual, depois de reformado. Quando se fala do Casarão Sertãozinho estamos nos referindo à antiga construção; quando se fala do Casarão Parque da Floresta estamos nos referindo à atual construção. Esse casarão era a sede a Fazenda Sertãozinho que, acredita-se, tinha escravos. Diziam os moradores antigos de Sumaré que do lado direito do Casarão tinha uma senzala. Era uma construção rústica, pequena, que acabou sendo derrubada pela construtora que reformou o imóvel. A escravidão foi abolida pela Princesa Isabel no ano de 1888. Nessa época a principal lavoura do Brasil era o café. O trabalho nas fazendas brasileiras era feito por escravos. Aos poucos foi sendo substituído por imigrantes. Rebouças, nome antigo de Sumaré, recebeu um número elevado de imigrantes, principalmente de italianos e portugueses.



Casarão do Parque da Floresta

Folclore Sumareense

Retrato no cemitério

Para alguns Prefeitos que comandaram a Municipalidade, o Cemitério da Saudade merecia uma atenção especial. Para outros, nem tanto. O certo é que esse é um lugar importante da cidade, muito visitado por pessoas de Sumaré ou de outras cidades, comparecendo a um funeral ou então visitando túmulos de familiares. Lá se defrontavam com um cemitério visualmente bem organizado, mas nem sempre bem cuidado.

Alguns funcionários que trabalharam nesse local mostravam muita afinidade com o local, seja por respeito aos mortos ou por interesse em conhecer gente do passado da cidade.

Um desses funcionários fazia serviços de limpeza nas ruas internas e acabava demorando um pouquinho mais que o normal. O motivo era simples: parava em frente dos túmulos para ler todas informações disponíveis: o dia em que a pessoa nasceu, o dia em que morreu, o nome completo do morto, as pessoas enterradas com ele e daí por diante. Seus chefes não se importavam com isso porque, no final das contas, ele fazia bem o serviço e tinha uma motivação acima da normal para trabalhar naquele espaço.

Certo dia nosso personagem parou em frente a um túmulo muito bem cuidado, onde constava o nome e a foto de apenas uma pessoa. Achou estranho, porque geralmente os túmulos bem cuidados, bem conservados, são de famílias, isto é, têm mais que uma pessoa sepultada. Mas aquele túmulo era estranho. A fotografia, então, era muito nova. Dava a impressão de ter sido tirada há muito pouco tempo. E não tinha a data do falecimento.

Distraído com o que via e pensava alguém lhe bateu nas costas e perguntou:

- Gostou da minha foto?

Assustado, e estranhando a pergunta, olhou para o cidadão que puxava conversa. E ai sim teve o maior susto da vida! O cidadão que fez a pergunta era o mesmo da foto do túmulo.

Nosso funcionário não conseguiu responder nada. Para ele, estava falando com uma pessoa morta, uma assombração. Deu um salto para trás e começou uma corrida em direção ao portão do cemitério. Não passou nem pela sala da administração. Contou rapidamente para alguns colegas o que tinha acontecido e se mandou para casa. No dia seguinte mandou um recado: não ia voltar mais para o cemitério, porque estava providenciando sua mudança para outro lugar.

Depois de algum tempo veio o esclarecimento e o entendimento do porquê do pânico do cidadão. O túmulo era de um enfermeiro aposentado, chamado Miguel, que ainda não tinha morrido, mas teve o capricho de comprar um túmulo e escrever seu nome, data de nascimento e uma foto. Ou seja: ele ainda estava vivinho da silva.

Essa originalidade, em comprar e montar um túmulo antes de morrer, virou até reportagem de jornais da cidade e da região.

O zeloso funcionário não sabia disso.

Alaerte Menuzzo

Associação Pró-Memória de Sumaré

Temos um acervo de aproximadamente 250.000 e documentos e 150.000 fotos. Se tiver interesse em preservar as fotos de sua família ou publicá-las, dirija-se ao Centro de Memória. Estudantes, professores, pesquisadores e população em geral são sempre bem-vindos. A Associação Pró-Memória é uma entidade particular, sem fins lucrativos. Se você quiser ajudá-la a se manter ou ampliar suas atividades, torne-se um sócio. Custa R$ 30,00 por mês. Por conta disso, você recebe todas as publicações semanais da Pró-Memória.

Praça da República, nº 102, Centro, Sumaré/SP
F: (19) 3803-3016 - promemoriasumare@gmail.com

FOTOS: PRÓ-MEMÓRIA SUMARÉ

BENITO DI PAULA



Décio Valentino Fávero foi o presidente de clube que mais trouxe artistas para shows em Sumaré. Isso nos anos 1970. O cantor e compositor Benito di Paula foi um deles. Ele está no centro desta foto, nas dependências do Clube União Cultural XVI de Dezembro, acompanhado de Arivaldo Marangoni, Décio Valentino Fávero, Ruth Miranda de Vasconcellos e Álvaro Schuschiman (da esquerda para a direita).

TIME DA PREFEITURA



Time de futebol da Prefeitura, formado provavelmente com o objetivo de disputar uma partida comemorativa, porque alguns desses jogadores não eram funcionários municipais. Vemos de pé, da esquerda para a direita: João Smânio Franceschini, Lutero Prado (Téco), Antônio Jesuíno Michelon, Renol Zanon, Gilberto Bufarah, Osmar de Paula e (...). Agachados, na mesma ordem: Lázaro Roberto Ferreira, Jasmide Sidney Cia (Mide), Ozail Tardio (Lilin) e Bacan. O garoto é Ronald de Souza Jr.(Tunão).

LEONARDO COLTRO

Leonardo Coltro faleceu no dia 21 de outubro de 2017. Tinha 81 anos de idade. Deixou para a cidade um legado histórico da maior importância, como mariano, industrial, esportista e Presidente do Clube Recreativo Sumaré. Era um dos filhos de Jorge Coltro e Lúcia Furlan Coltro. Foi casado com Mafalda Ricatto Coltro, com quem teve três filhos: Gilson Leonardo Coltro, Jorge Luís Coltro e Lúcia de Cássia Coltro.



ARNALDO E SANTO

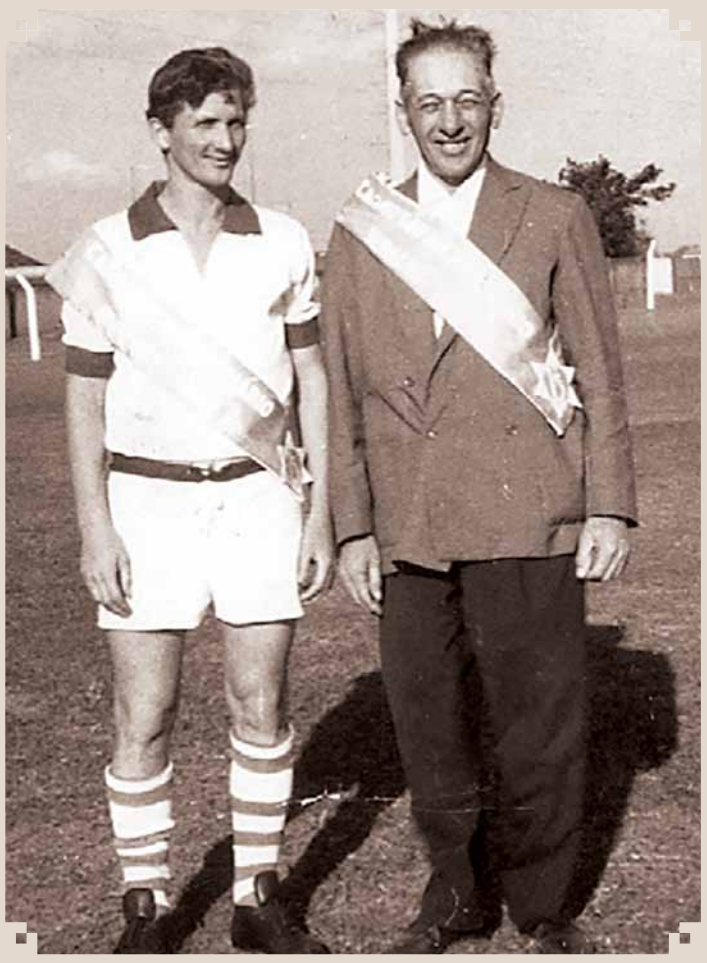

Arnaldo Tomazin, o grande jogador de futebol profissional de Sumaré, com passagem em vários times da capital e do interior do Estado, está nesta fotografia de 27 de julho de 1968, ostentando a faixa de Campeão do Centenário de Sumaré, juntamente com seu orgulhoso pai, Santo Tomazin. O registro foi feito no gramado do antigo Estádio Luiz Frutuoso. Lá fora, o atleta era conhecido como "Mazzolinha". Em Sumaré é o "Nardo".

LIONS CLUBE DE SUMARÉ

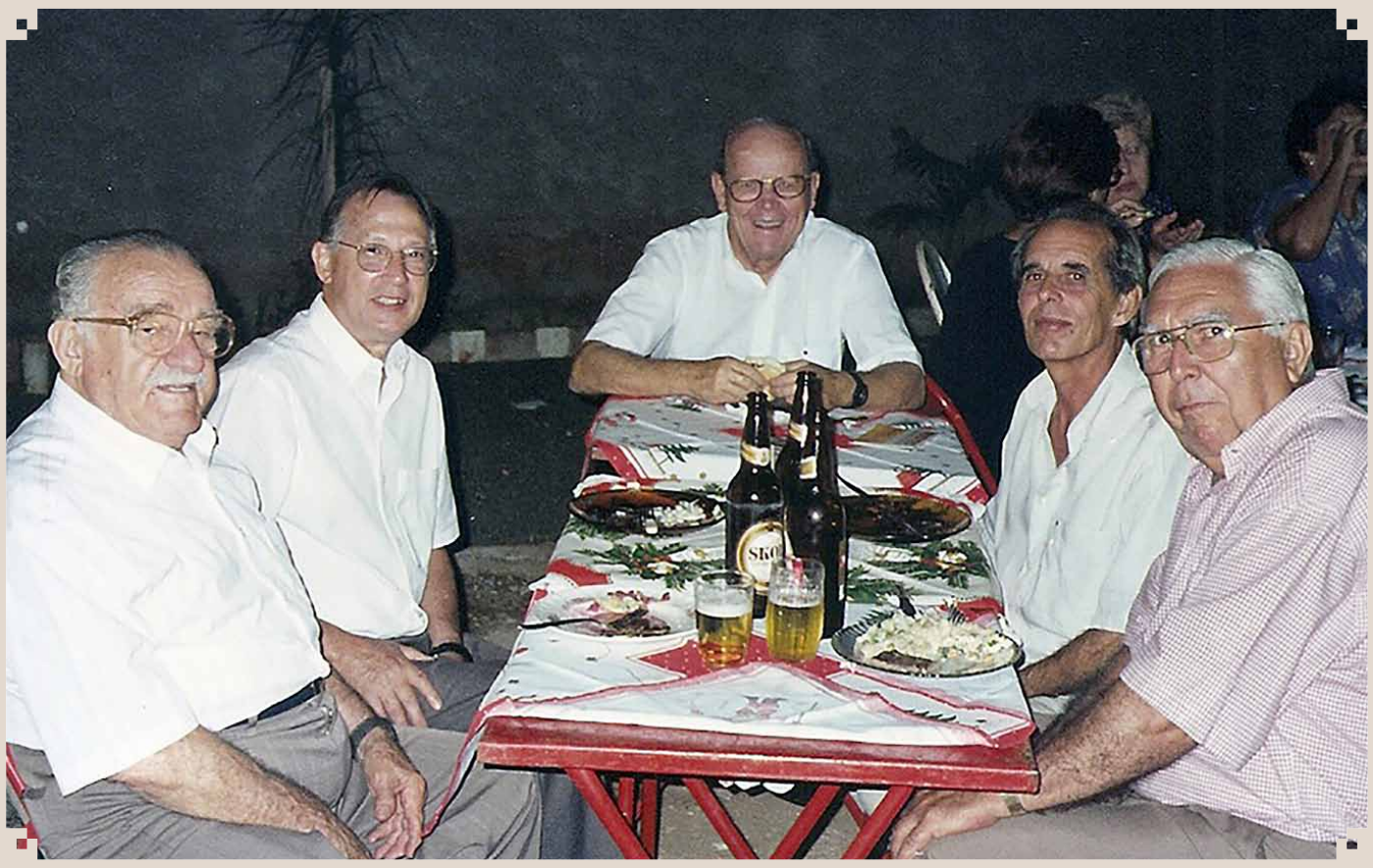

Foto de uma reunião informal de cinco integrantes do Lions Clube de Sumaré, em foto da década de 2000. São eles, da esquerda para a direita: Leandro Franceschini, Renato Ghirardello, Oswaldo Roncolatto, Adão Antonio de Lima (Pagão) e Sidney Foffano.

IRAÍDES JOANA NOVELETTO



Iraídes Joana Noveletto, mostrada nesta fotografia de 1963, estudava no Ginásio Estadual de Sumaré, na Praça da República. É natural de Sumaré, filha de Laurindo Noveletto e Maria Capuvilla Noveletto. Morava com os pais na Rua Antônio Jorge Chebabi, entre a Avenida 7 de Setembro e a Rua Justino França.

Genil e Nair

AUTOR DO TEXTO
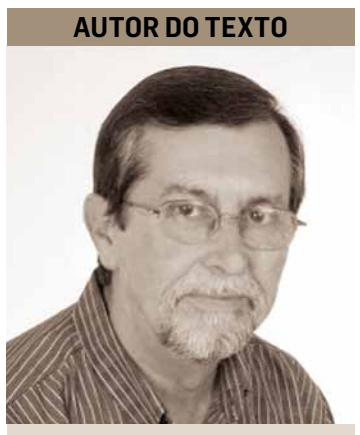
Nelson de Luccas
Professor de História e Cronista


Nair e Genil

FOTOS: DIVULGAÇÃO

Genil Lisboa de Almeida nasceu em 05 de setembro de 1923 e faleceu em 11 de janeiro de 2000. Era o terceiro dos quatro filhos de Salustiano Lisboa de Almeida — conhecido carinhosamente como "Luta" — e de Delphina Felipe de Almeida.

Salustiano foi uma figura muito conhecida e respeitada na comunidade por suas atividades ao longo da vida. Durante muitos anos trabalhou como carroceiro, numa época em que a carroça era o principal meio de transporte de cargas da cidade. Era comum ver a carroça do Luta percorrendo as ruas, ora poeirentas nos dias secos, ora lamacentas nas chuvas. Mais tarde, com a ajuda da esposa, deixou essa atividade e abriu um comércio que se tornou ponto de referência: uma loja com tecidos, roupas, brinquedos, armarinhos e uma grande variedade de produtos.

Genil estudou no Grupo Escolar até concluir o quarto ano. Devido às dificuldades da época, precisou interromper os estudos, mas era um jovem inteligente e dedicado. Mais tarde, aprendeu a profissão de eletricista — um ofício ainda raro naquele período, quando a eletricidade começava a chegar às residências de Monte Mor.

A luz elétrica chegou ao município em 1921, trazida pela Companhia Campineira de Tração, Luz e Força. Naquela época, diferente de hoje, qualquer instalação — mesmo de uma simples tomada ou lâmpada — só podia ser feita por profissional habilitado e credenciado pela empresa. Por muitos anos, esse serviço foi prestado por um senhor conhecido como "Artur Eletricista", que se tornou o mestre e professor de Genil, habilitando-o nessa profissão.

Além de eletricista, Genil desempenhou diversas atividades ao longo da vida, sempre contando com o apoio incondicional de sua querida esposa, Nair. Trabalhou em açougue, consertou e vendeu fogões a gás e, posteriormente, tornou-se representante em Monte Mor de uma conceituada loja de eletrodomésticos de Capivari. No início, trabalhava com vendas por catálogo, até que foi possível abrir uma pequena filial da loja na cidade.

A presença de Nair foi fundamental em todas as etapas dessa jornada, especialmente naquele período em que Genil precisou dividir-se entre a nova representação e os cuidados com a loja dos pais. Morando ao lado, Nair administrava o lar e ainda atendia com dedicação os fregueses que procuravam os produtos da loja.

Nair Pacheco Lisboa nasceu em Monte Mor no dia 06 de julho de 1928 e era filha de Aristides Pacheco de Toledo e Maria Fagnani. Nair foi, sem dúvida, o grande esteio familiar e a dedicada companheira de Genil. Sempre presente, apoiadora e pronta a colaborar com o marido em todos os momentos. Conciliava os cuidados com o lar, o atendimento na loja da família e a atenção devotada aos cinco filhos do casal: Genil Antônio, Paulo Sérgio, Carlos Roberto, Jamil Josué e Marcos Heli.

Nair faleceu em 06 de novembro de 2020, aos 92 anos e foi sepultada no Cemitério Municipal de Monte Mor.

PADRINHOS DE CASAMENTO



Nesta imagem, registrada em 17 de fevereiro de 1974, aparecem alguns dos padrinhos do casamento de Ivani de Almeida e Wilson Dias de Freitas (Lila e Virsão). Da esquerda para a direita: Edna Tereza Pontin Benini, Geraldo Benini, Gialindo Bueno, Joaquina Gonçalves Bueno e Santo Canesin.

CANDINHO LICO

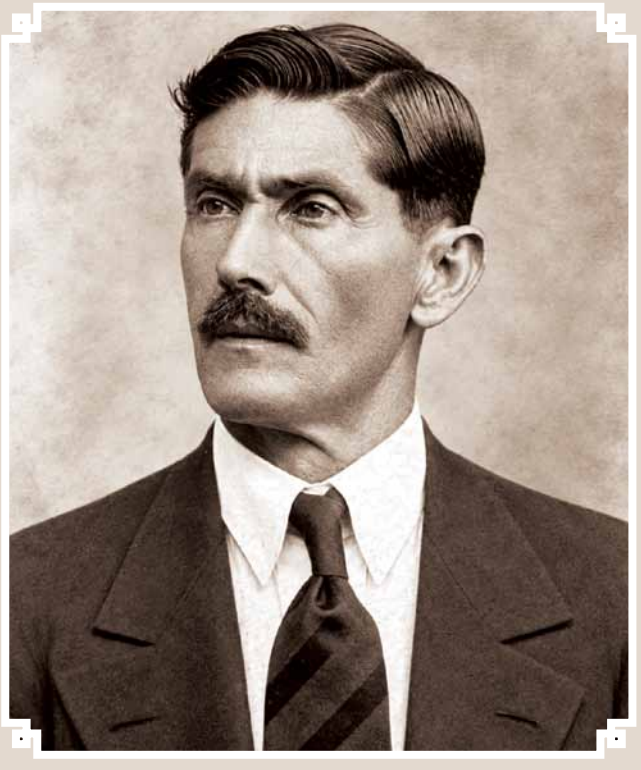

Esta fotografia, provavelmente tirada na década de 1940, mostra o Capitão José Cândido Franco de Oliveira, carinhosamente conhecido como Candinho Lico. Pai de Leonor Franco Guimarães — que se casou com José Maria de Freitas Guimarães, o Zé Mico, homenageado com o nome do Estádio Municipal de Futebol de Monte Mor —, Candinho foi um homem de conduta ilibada e uma figura muito querida e respeitada da sociedade local. Era proprietário de um sítio e um agricultor amplamente reconhecido e admirado em Monte Mor.

CASA DO CORONEL



Fotografia da década de 2000 que retrata a antiga e centenária casa onde morou o Coronel Domingos Ferreira Alves, uma das figuras mais importantes da vida social e política da cidade. O imóvel ficava na Rua Siqueira Campos, bem próximo ao Cemitério Municipal. Ao lado da casa havia uma pequena capela, local de frequentes rezas e, ocasionalmente, de celebrações de missa. Infelizmente, esse patrimônio histórico foi demolido em 2008.

TEREZINHA, NELY E DOROTHÉA



Fotografia de 1977, tirada em uma festa de aniversário, reunindo três figuras que foram muito especiais e muito conhecidas e admiradas da comunidade: as senhoras Terezinha do Menino Jesus Maluf Scaranelo, Nely Pinto Maluf e Dorothéa Bauer de Luccas. Mulheres de coração generoso, presenças marcantes que iluminavam os ambientes e eram verdadeiramente estimadas e respeitadas por todos os moradores.