

ESCOLA DO LEGISLATIVO



'Câmara Conecta' quer aproximar população dos vereadores em Hortolândia

Compreender como funcionam as instituições públicas, quais são os direitos e deveres dos cidadãos e de que forma é possível participar das decisões coletivas é um passo para transformar realidades locais. É nesse contexto que a Câmara de Hortolândia se prepara para lançar um novo projeto voltado à aproximação entre poder público e população: o "Câmara Conecta". **PÁGINA 04**

Americana, Sumaré e Paulínia já têm 12 casos de meningite

Três municípios já registraram casos de meningite no primeiro trimestre de 2026, segundo dados da Secretaria de Estado da Saúde; doença pode evoluir rapidamente e requer diagnósticos e atendimentos imediatos; vacinação é principal forma de prevenção

Paulínia, Sumaré e Americana somaram 12 casos de meningite entre janeiro e março de 2026, conforme dados da Secretaria Estadual de Saúde. Sumaré concentra o maior número de registros, com seis ocorrências, seguida por Americana, com quatro, e Paulínia, com dois casos confirmados. A doença, que pode evoluir rapidamente, exige diagnóstico precoce e tratamento imediato. Os sintomas costumam surgir de forma repentina e demandam atenção da população. **PÁGINA 07**

Sumaré lidera em empregos do setor supermercadista na região

Levantamento da APAS aponta avanço na geração de trabalho e coloca cidade na segunda posição entre as 87 da regional de Campinas; Paulínia, Americana, Nova Odessa, Monte Mor e Hortolândia também se destacam **PÁGINA 03**

RECONHECIMENTO NACIONAL



Monte Mor ganha selo de qualidade na área social

Monte Mor conquistou um importante reconhecimento nacional na área social. O município foi contemplado com o Selo FNAS - Edição 2025, concedido pelo Ministério do Desenvolvimento e Assistência Social, Família e Combate à Fome, certificação que atesta a qualidade da gestão dos recursos destinados à política pública de assistência social. **PÁGINA 09**

SANEAMENTO BÁSICO



Leitinho reforça cooperação regional junto à ARES-PCJ

O prefeito de Nova Odessa, Cláudio Schooder, o Leitinho (PSD), participou da 30ª Assembleia Geral Ordinária da ARES-PCJ, agência reguladora dos serviços de saneamento básico na região. O evento ocorreu recentemente em Americana e reuniu prefeitos, vice-prefeitos e secretários municipais para discutir avanços e desafios na área de regulação e saneamento. **PÁGINA 06**

CHARGE

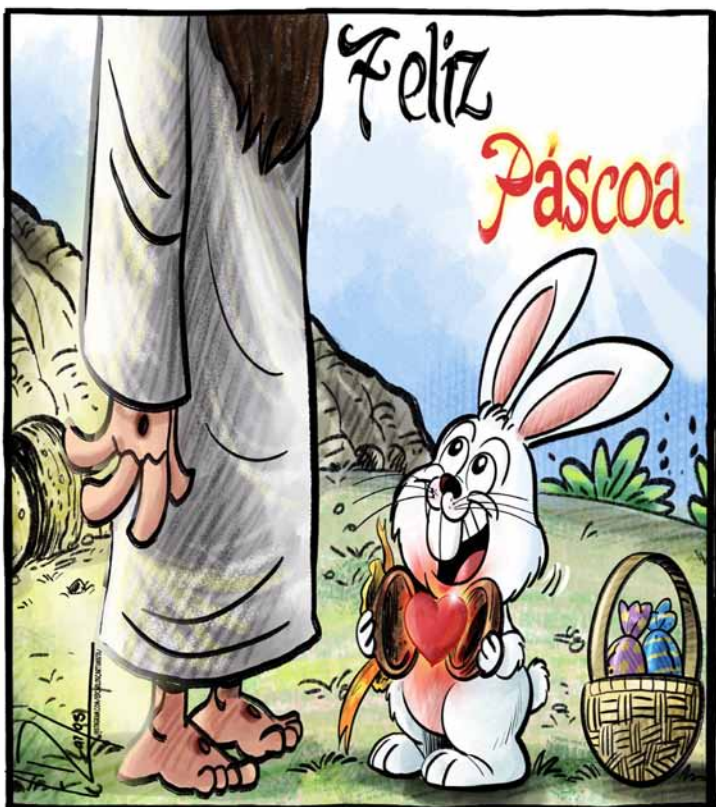

DEFESA PESSOAL

Paulínia publica lei de proteção a vítimas de violência doméstica **PÁG. 05**

TEMOS VAGAS! DE EMPREGO!

Buscando novas oportunidades? Confira na **página 04** mais de **vinte vagas** em aberto!

AE 50 ANOS
GRUPO A EXECUTIVA desde 1974

A AEAS trabalhando com os pilares da

- EDUCAÇÃO
- TECNOLOGIA
- E INOVAÇÃO

PARA TRANSFORMAR NOSSA CIDADE E CONSTRUIR UM FUTURO MELHOR

mutua CONFEA CREA-SP

AEAS
ASSOCIAÇÃO DOS ENGENHEIROS E ARQUITETOS DE SUMARÉ desde 1982

Clima Região



Sol com algumas nuvens durante o dia. À noite o céu fica com muitas nuvens, mas não chove.

TEMPERATURA

Mínima 20° • Máxima 29°

Loterias



MEGA-SENA

Concurso 2991

Terça-feira, 31 de Março de 2026

04 14 19 23 36 53

LOTOFÁCIL

Concurso 3651

Quarta-feira, 01 de Abril de 2026

02 03 05 08 10
12 13 14 16 17
18 20 21 24 25

QUINA

Concurso 6991

Quarta-feira, 01 de Abril de 2026

19 21 33 76 78

LOTOMANIA

Concurso 2907

Quarta-feira, 01 de Abril de 2026

00 01 04 05 09
25 27 28 34 36
53 58 67 69 72
80 82 93 94 96

DUPLA SENA

Concurso 2939

Sexta-feira, 20 de Março de 2026

1º SORTEIO

04 05 09 10 13 22

2º SORTEIO

09 19 24 28 41 43

Telefones úteis



SUMARÉ

BRK Ambiental.....0800 771-0001
Bombeiros.....193
Delegacia de Polícia.....3873-1518
UPA Macarenko.....3903-1455
Prefeitura Municipal.....3399-5100
Seminário.....3399-5700
Câmara Municipal.....3883-8810
Fórum.....3873-2811
Delegacia da Mulher.....3873-3493
Ciretran.....3883-7100
Guarda Municipal.....3873-2656
Polícia Militar.....190 / 3873-1918
Conselho Tutelar.....3828-7893
Procon.....3399-5031
Hospital Regional.....3828-4727
Rodoviária.....3873-2026
Cartório de Registro Civil.....3828-1739
Iluminação Pública.....0800-779 2000

HORTOLÂNDIA

Sabesp.....3865-1091
Bombeiros.....193 / 3236-3733
Delegacia de Polícia.....3865-2517
Prefeitura Municipal.....3965-1400
Câmara Municipal.....3897-9900
Ciretran.....3897-6022
Guarda Municipal.....3809-8000
Polícia Militar.....190 / 3897-6033
1º Distrito Policial.....3887-1701
2º Distrito Policial.....3909-9003
Conselho Tutelar.....3865-3287
Procon.....3809-2289
Defesa Civil.....3897-9852
Maternidade.....3809-5100
Emergência.....192 / 3897-5944
Zoonozes (CCZ).....3897-5974

Sumaré lidera abertura de empresas e impulsiona desenvolvimento na Região do Polo Têxtil em 2025

Luiz Carlos Luciano é Economista da Secretaria de Desenvolvimento Econômico do Município de Sumaré, Contador, Pós Graduado em Contabilidade Gerencial e Controladoria, Professor de Matemática e Especialista em Gestão Pública pela UNICAMP. Foi Secretário de Finanças e Orçamento de Sumaré-SP, (período de 2005 a 2012), no governo do Professor Bacchim.

A Região do Polo Têxtil (RPT), formada por Americana, Hortolândia, Nova Odessa, Santa Bárbara d'Oeste e Sumaré, registrou forte crescimento econômico em 2025, com a abertura de 33.152 novas empresas, segundo relatório técnico elaborado pelo Departamento de Economia da Secretaria Municipal do Trabalho, Emprego, Geração de Renda e Desenvolvimento Econômico do município de Sumaré. O resultado evidencia o dinamismo regional e posiciona Sumaré como principal protagonista desse avanço.

Com 9.430 novos negócios, o município respondeu por 28,4% das aberturas da região, liderando o ranking, à frente de Hortolândia (25,5%) e Americana (24,7%). O desempenho reflete um ambiente favorável ao empreendedorismo, sustentado por políticas públicas de incentivo econômico e atração de investimentos.

O setor de serviços foi o principal motor desse crescimento, representando 65,4% das novas empresas na região. Em Sumaré, essa participação é ainda maior, com 6.231 negócios (66,1%). Na sequência, aparecem o comércio (17,4%), a construção civil (8,1%), a indústria (7,9%) e a agropecuária (0,4%), evidenciando uma estrutura econômica com forte predominância do setor de serviços.

Esse cenário reforça a tendência de terciarização da economia, caracterizada pela expansão contínua das atividades de serviços, acompanhando mudanças estruturais no perfil produtivo e nas dinâmicas do mercado contemporâneo.

Outro destaque é o perfil das empresas abertas. Os Microempreendedores Individuais (MEI) representam 81% do total regional. Em Sumaré, essa participação é ainda mais elevada, atingindo 84,1%, enquanto as Microempresas (11,7%) e Empresas de Pequeno Porte (2,5%) completam o quadro. Esse perfil indica uma economia fortemente baseada em pequenos negócios, com maior flexibilidade e capacidade de adaptação.

A elevada participação de MEIs, no entanto, não é uma característica isolada de Sumaré, mas sim uma tendência regional e nacional. Estudos recentes, como a pesquisa da FGV-IBRE de 2025,



apontam que a reconfiguração das relações de trabalho, frequentemente associada ao debate sobre precarização, é um fenômeno estrutural no Brasil e no mundo, impulsionado por mudanças econômicas e tecnológicas.

Nesse contexto, o crescimento dos MEIs também representa a formalização de atividades antes informais, ampliando o acesso a crédito, previdência e inclusão produtiva. Assim, embora o desafio da qualidade do emprego formal permaneça, o empreendedorismo de pequeno porte desempenha papel relevante na geração de renda e dinamização econômica.

Além da liderança em volume, Sumaré se destaca pela diversidade setorial e pela capacidade de gerar oportunidades, consolidando-se como um dos principais polos econômicos do interior paulista. O relatório aponta ainda que Sumaré, Hortolândia e Americana concentram mais de 78% das novas empresas, indicando elevado dinamismo nessas cidades.

Por outro lado, o estudo ressalta a importância de políticas públicas voltadas à diversificação econômica, ao fortalecimento da indústria e ao apoio ao crescimento dos pequenos negócios. Essas medidas são fundamentais para equilibrar a estrutura produtiva, ampliar a competitividade regional e garantir um desenvolvimento mais sustentável.

A análise indica que o avanço da RPT em 2025 é positivo, mas exige planejamento estratégico para sua continuidade no longo prazo. Nesse contexto, Sumaré se consolida como referência regional, combinando alto volume de novos empreendimentos, forte presença do setor de serviços e um ambiente favorável ao empreendedorismo.

O município reafirma, assim, seu papel como motor do desenvolvimento econômico regional, com potencial para ampliar sua competitividade nos próximos anos. Esse desempenho evidencia não apenas sua capacidade de atrair investimentos, mas também a eficácia de suas políticas de estímulo ao empreendedorismo, contribuindo diretamente para a geração de renda e o fortalecimento da economia local.

A força da conveniência nos postos de combustíveis

Carol Câmara é CEO da Sucesso Inteligência Empresarial

Durante muito tempo, a loja de conveniência foi vista apenas como um complemento nos postos de combustíveis. Hoje, porém, ela ocupa papel cada vez mais estratégico, acompanhando a mudança no comportamento do consumidor, que valoriza praticidade, agilidade e soluções rápidas para o dia a dia.

Mais do que ampliar vendas, a conveniência ajuda a transformar o posto em um espaço de experiência e recorrência. Ao reunir abastecimento, alimentação rápida e compras emergenciais em um só lugar, o serviço atende a uma rotina urbana marcada pela pressa e pela busca de eficiência.



Para cumprir esse papel, no entanto, não basta apenas ter uma loja instalada. É fundamental que ela esteja alinhada ao perfil do público, ao movimento da região e às demandas reais dos clientes. Mix adequado de produtos, ambiente organizado, segurança e bom atendimento fazem diferença direta na percepção de valor.

Em um mercado competitivo e com margens cada vez mais pressionadas, a conveniência deixou de ser acessória. Quando bem administrada, ela fortalece a imagem do posto, melhora a experiência do consumidor e se consolida como uma frente importante de resultado para o negócio.

Treino à noite pode atrapalhar o sono? Estudo amplia alerta sobre horário e intensidade

Anderson Moraes é preparador físico e sócio da academia Seven7Play

Treinar à noite não é, por si só, um problema. Em muitos casos, a questão está na intensidade do exercício e na proximidade entre o fim do treino e a hora de dormir.

Um estudo recente analisou dados de 14.689 adultos fisicamente ativos ao longo de um ano e encontrou uma relação consistente entre exercício noturno mais intenso e pior desempenho do sono na mesma noite. Quanto mais tarde o treino terminava e quanto maior era a carga fisiológica, maiores eram as chances de atraso para pegar no sono, redução da duração do descanso, piora da qualidade do sono, aumento da frequência cardíaca noturna e queda da variabilidade da frequência cardíaca, um marcador importante de recuperação do organismo.

Na prática, isso ajuda a responder uma dúvida comum de quem tenta encaixar o treino em uma rotina corrida: treinos muito intensos, feitos perto da hora de dormir, podem sim atrapalhar o sono.

Para Anderson Moraes, preparador físico e sócio da academia Seven7Play, o estudo ajuda a colocar em evidência algo que muitos alunos já sentem no dia a dia, mas nem sempre conseguem identificar com clareza.

“Muita gente acha que o simples fato de treinar à noite vai prejudicar o sono, mas não é tão automático assim. O que pesa bastante é o tipo de treino, a intensidade e o horário em que ele termina. Quando a pessoa faz uma sessão muito pesada e vai para a cama logo em seguida, o corpo ainda está

acelerado. Além disso, o que também tem impacto é o que a pessoa consome no pré-treino. Alimentos à base de cafeína tendem a manter a pessoa em alerta por mais tempo, e isso também interfere no sono”, afirma.

O estudo não afirma que toda atividade física noturna seja ruim. Pelo contrário. Os dados indicam que o impacto negativo tende a diminuir quando o exercício termina com pelo menos quatro horas de antecedência em relação ao início do sono. Além disso, atividades mais leves nesse intervalo costumam ser melhor toleradas pelo organismo.

Segundo Anderson, isso faz sentido também na prática do treinamento. “Em um treino mais intenso, a frequência cardíaca sobe mais, a temperatura corporal se mantém elevada por um tempo e o estado de alerta também demora mais para baixar. Para quem já tem dificuldade para dormir, esse combo pode atrapalhar bastante a recuperação”, explica.

A leitura mais útil do estudo está justamente em fugir do raciocínio simplista. Não se trata de demonizar o treino noturno, mas de ajustar a estratégia conforme a realidade de cada pessoa. Quem só consegue se exercitar no fim do dia não precisa abandonar a rotina, mas pode se beneficiar de escolhas mais inteligentes.

“Se o aluno só consegue treinar à noite, a solução não é desistir. Muitas vezes, basta modular melhor a sessão. Um treino mais técnico, moderado ou com menor volume pode funcionar melhor em determinados horários do que uma proposta muito extenuante”, diz Moraes.

O preparador físico ressalta que o sono é parte central do resultado, seja para quem busca emagrecimento, ganho de massa muscular, mais disposição ou melhora da saúde de forma geral.

“As pessoas costumam pensar no treino e na alimentação, mas o sono ainda é subestimado. E ele interfere em tudo: recuperação muscular, controle hormonal, energia, rendimento e constância. Se o treino começa a sabotar o sono, alguma coisa precisa ser reorganizada”, observa.

Para academias e profissionais da área, o estudo também reforça a importância de individualizar a orientação. Um aluno que relata cansaço constante, dificuldade para pegar no sono ou sensação frequente de recuperação ruim talvez não precise apenas mudar o exercício em si, mas também rever o horário, a intensidade e a estrutura da rotina.

“O melhor treino nem sempre é o mais pesado. É o que a pessoa consegue sustentar com qualidade, sem comprometer o restante da saúde. Às vezes, um ajuste no horário já melhora o descanso e, com isso, melhora também o desempenho”, conclui Anderson.

No fim, a principal mensagem é clara: o problema não está necessariamente em treinar à noite, mas em exigir demais do corpo em um momento em que ele já deveria começar a desacelerar. Quando isso acontece de forma frequente, a conta pode aparecer justamente onde muita gente menos percebe: na qualidade do sono e na capacidade de recuperação.



Sumaré é a 2ª entre 87 cidades com mais empregos no setor supermercadista

Análise da APAS mostra forte crescimento nas contratações em supermercados, tendo como destaques Sumaré e os municípios de Paulínia, Americana, Nova Odessa, Hortolândia e Monte Mor na geração de novos postos de trabalho

Paulo Medina • SUMARÉ
tribunaliberal@tribunaliberal.com.br

Dados da Associação Paulista de Supermercados (APAS) colocam Sumaré na segunda posição entre as 87 cidades da regional Campinas com maior saldo de empregos do setor supermercadista em 2025. O município fechou o ano com 607 vagas formais e se destacou como um dos principais polos de geração de oportunidades no varejo alimentar. Os números mostram ainda o avanço do segmento em outras cidades da região, como Paulínia, Americana, Nova Odessa, Hortolândia e Monte Mor. Juntas, elas responderam por 1.781 postos de trabalho, o equivalente a 41,51% de todo o saldo da regional (de 87 municípios).

O setor supermercadista foi um dos principais motores da geração de empregos formais em 2025 na região. De acordo com levantamento da APAS, o saldo de vagas no segmento apresentou crescimento de 164% em relação ao ano anterior, consolidando a região como uma das que mais contrataram no Estado.

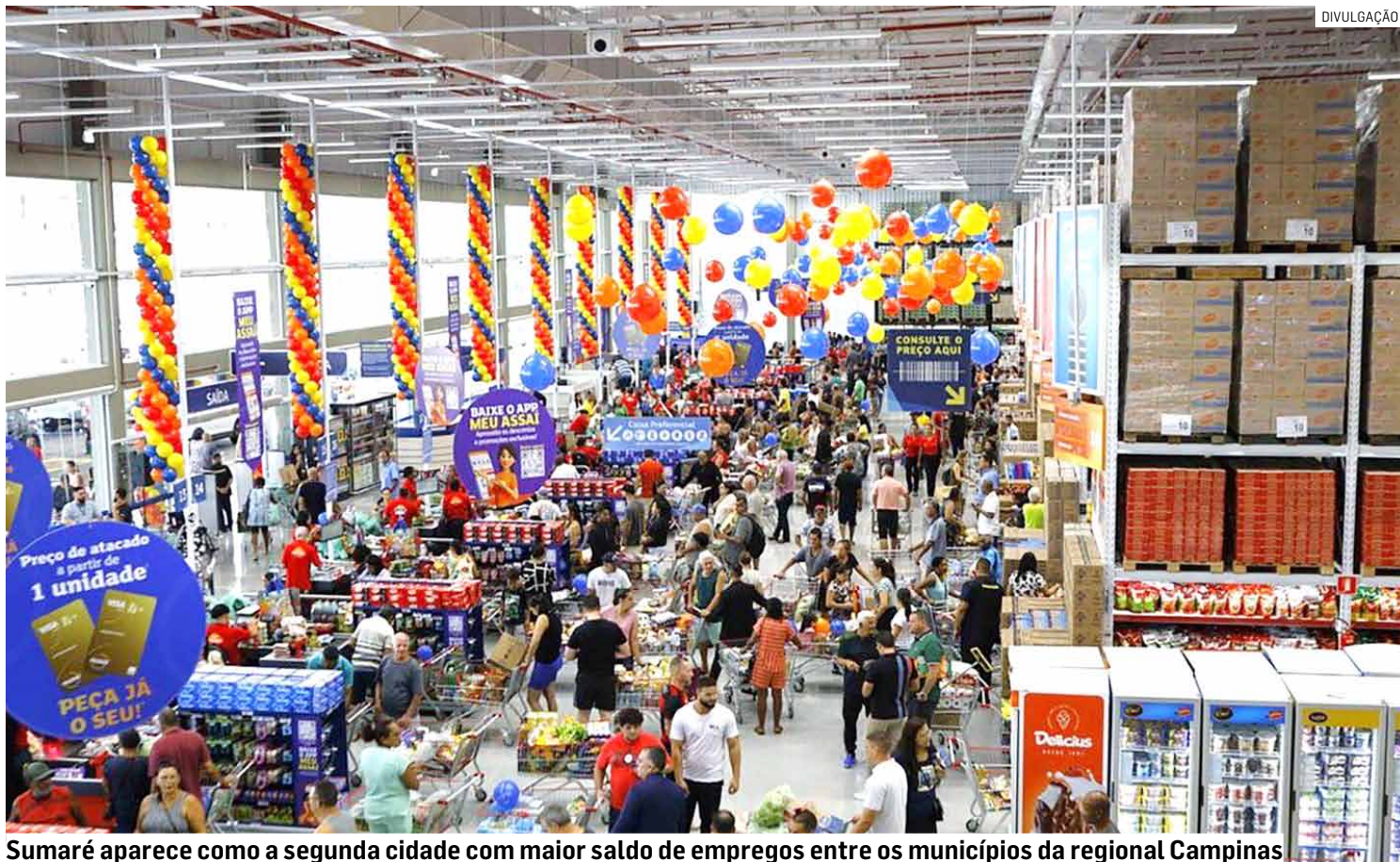

Sumaré aparece como a segunda cidade com maior saldo de empregos entre os municípios da regional Campinas

Entre as 87 cidades que integram a regional Campinas da entidade, Sumaré se destacou ao encerrar o ano na segunda colocação no ranking de geração de empregos no setor. O município registrou saldo positivo de 607 vagas. Paulínia ficou em terceiro lugar com 472 vagas, Americana em quinto com 288, Nova Odessa na nona posição com 187,

Hortolândia em 12º, com 148, e Monte Mor em 16º, com 81 postos de trabalho. Somadas, essas seis cidades da região totalizaram 1.781 novos empregos, o que representa 41,51% de todo o saldo gerado na regional Campinas, que fechou o ano com 4.295 vagas formais criadas no setor supermercadista.

Entre as 16 regionais e

distritais da APAS no Estado, Campinas foi a segunda que mais gerou empregos no período, ficando atrás apenas da capital paulista.

Para o economista-chefe da APAS, Felipe Queiroz, o resultado reflete um movimento positivo do mercado de trabalho. Segundo ele, todas as regionais da entidade apresentaram saldo positivo, acompanhando

o cenário nacional, que encerrou o último trimestre de 2025 com taxa de desemprego de 5,1%, a menor da série recente.

No Estado de São Paulo, o setor supermercadista também apresentou desempenho satisfatório, com a criação de 25.510 novos empregos formais em 2025. Ao todo, o segmento passou a contar com 715.240 traba-

lhadores ativos, registrando crescimento de 3,7% em relação ao ano anterior, índice superior ao observado no Brasil no mesmo período.

PERFIL DAS CONTRATAÇÕES

O avanço também foi acompanhado por mudanças no perfil das contratações. As mulheres lideraram a ocupação das vagas, respondendo por cerca de 71% das admissões, o equivalente a mais de 18 mil postos. Jovens de até 25 anos representaram 17% das contratações, enquanto profissionais com 50 anos ou mais somaram 27%.

Para o presidente da APAS, Erlon Ortega, os números reforçam a importância econômica e social do varejo alimentar. Ele destaca que, mesmo diante de desafios econômicos, o setor manteve sua capacidade de expansão e geração de empregos, sendo um dos maiores empregadores do Estado.

Com mais de 3.700 estabelecimentos apenas na regional Campinas e forte presença em municípios de diferentes portes, o setor supermercadista segue como peça-chave na economia regional.

GESTÃO DOS RECURSOS

Prefeitura de Paulínia marca audiência pública da LDO 2027

Da Redação • PAULÍNIA
tribunaliberal@tribunaliberal.com.br

A Prefeitura de Paulínia convida a população para participar da audiência pública de discussão

da Lei de Diretrizes Orçamentárias (LDO) 2027.

O encontro tem como objetivo definir as metas e prioridades da Administração Municipal para o próximo ano, garantindo

transparência na gestão dos recursos públicos com a participação popular na definição das ações e investimentos do município.

A audiência será realizada na sexta-feira, 10 de

abril, às 18h, no Salão Nobre da Prefeitura.

PROPOSTAS

Durante a reunião, os participantes poderão conhecer as propostas da ad-

ministração e as respectivas distribuições orçamentárias para cada área de atuação pública. A audiência será transmitida ao vivo no YouTube.

“A participação da po-

pulação é fundamental para a construção de uma cidade cada vez mais planejada, eficiente e alinhada às necessidades dos cidadãos”, afirma o prefeito Danilo Barros (PL).



Direito Médico e da Saúde

Dra. Lanna Vaughan Romano

é Advogada, Presidente da Comissão de Direito Médico e da Saúde da OAB Sumaré. Pós-graduada pela Universidade de Coimbra (Portugal) em Direito da Medicina, Direito da Farmácia e do Medicamento e Direito Penal Econômico Europeu.

e-mail: dra.lannaromano@gmail.com

Idosos à própria sorte: o colapso silencioso da saúde suplementar

A negligência no atendimento aos idosos revela uma crise ética no sistema privado de saúde

Há uma realidade incômoda e pouco debatida na saúde suplementar brasileira: o abandono velado de pacientes idosos.

Na prática, multiplicam-se relatos de demora na autorização de exames, negativas de tratamento, altas hospitalares precoces e, sobretudo, dificuldade de acesso a leitos de UTI. Soma-se a isso a dificuldade de internação em quar-

tos, mesmo quando o plano de saúde garante esse direito, obrigando pacientes a permanecerem em corredores ou áreas adaptadas, com inúmeras camas e outros pacientes, em condições que comprometem a dignidade e a adequada assistência.

Com frequência, hospitais particulares alegam superlotação e mantêm idosos em salas de emergência ou ambien-

tes improvisados, locais que não oferecem os cuidados intensivos necessários. Embora haja assistência, ela é insuficiente diante da gravidade dos quadros clínicos.

Cria-se, assim, um cenário preocupante: pacientes que necessitam de cuidados intensivos permanecem fora da UTI, sob a justificativa de “superlotação”, sendo mantidos em salas vermelhas ou áreas adaptadas, que até possuem alguma estrutura, mas são significativamente inferiores ao suporte completo de uma unidade de terapia intensiva com impacto direto em suas chances de recuperação.

De forma silenciosa, instala-se uma lógica perigosa: “quanto maior a idade, menor a prioridade”. O idoso, após anos contribuindo com o sistema, passa a ser tratado como custo e não como paciente.

O resultado é a sensação, cada vez mais comum entre famílias, de que o tempo está sendo usado como resposta. O que não se diz, mas se percebe, é a espera pelo agravamento do quadro.

Sob o ponto de vista jurídico, essa realidade é inadmissível. O Estatuto do Idoso garante atendimento digno e prioritário. O Código de Defesa do Consumidor exige qualidade e eficiência nos serviços. A idade jamais pode justificar omissão ou tratamento inferior.

É necessário, ainda, um chamado direto aos profissionais de saúde. Médicos precisam estar atentos a essa realidade e não podem, em hipótese alguma, permitir que pressões institucionais, administrativas ou econômicas se sobreponham ao que é efetivamente necessário ao paciente. Ainda que muitas vezes se encontrem em uma posição difícil, entre as diretrizes dos planos de saúde e a limitação estrutural dos hospitais, é fundamental compreender: a vida daquele paciente está sob sua responsabilidade. Trata-se de uma responsabilidade não apenas técnica e jurídica, mas também ética, humana e social. O compromisso primeiro do médico deve ser com o paciente — e jamais com o sistema.

É igualmente fundamental um alerta às famílias: diante de negativas, demora ou qualquer indicio de negligência, é essencial buscar auxílio jurídico especializado. Advogados com atuação em Direito Médico e da Saúde podem atuar com urgência para garantir o acesso ao tratamento adequado, inclusive por meio de medidas judiciais rápidas, fazendo valer os direitos do paciente e assegurando dignidade no atendimento. Muitas vezes, a atuação jurídica é o que impede que a omissão se concretize em dano irreversível.

Envelhecer não pode significar ser deixado à própria sorte. Ignorar isso é permitir que essa realidade continue.

AÇÕES DIDÁTICAS

Hortolândia lança 'Câmara Conecta' para criar vínculos com moradores

Projeto leva vereadores aos bairros para promover educação política, diálogo e escuta direta com munícipes, tornando Legislativo mais acessível e presente no cotidiano das pessoas; encontros serão realizados em escolas e comunidades

Da Redação • HORTOLÂNDIA
tribunaliberal@tribunaliberal.com.br

Em um cenário onde a participação cidadã se torna cada vez mais essencial para o fortalecimento da democracia, a educação política ganha papel de destaque na formação de uma sociedade mais consciente e atuante. Compreender como funcionam as instituições públicas, quais são os direitos e deveres dos cidadãos e de

que forma é possível participar das decisões coletivas é um passo fundamental para transformar realidades locais. É nesse contexto que a Câmara Municipal de Hortolândia se prepara para lançar um novo projeto voltado à aproximação entre o poder público e a população. A iniciativa, intitulada Câmara Conecta, está sendo desenvolvida pela Escola do Legislativo e tem como objetivo levar vereadores a diferen-

tes regiões da cidade, promovendo encontros diretos com moradores, estudantes e instituições locais.

A proposta nasce da necessidade de tornar o Legislativo mais acessível e presente no cotidiano da população. Em vez de concentrar as atividades apenas no espaço da Câmara, o projeto propõe um movimento inverso: levar informação, diálogo e orientação diretamente aos bairros, escolas e espaços comunitários.

Por meio dessas visitas, os parlamentares irão apresentar, de forma simples e didática, como funciona o Poder Legislativo, como são elaboradas as leis e qual é o papel dos vereadores na construção e fiscalização das políticas públicas. A iniciativa também busca esclarecer dúvidas comuns da população sobre o funcionamento da Câmara e estimular uma visão mais consciente sobre a política.

Além da parte explicativa, os encontros terão como foco a escuta ativa da população. A proposta é abrir espaço para que os cidadãos possam apresentar demandas, relatar necessidades da comunidade e compreender de que forma essas questões podem ser encaminhadas dentro do Legislativo. Essa troca direta fortalece o vínculo entre representantes e representados e contribui para uma atuação mais alinhada com a realidade do município.

De acordo com o presidente da Câmara, Daniel Laranjeira, o projeto surge como um importante instrumento de aproximação e transparência.

“Nosso objetivo é aproximar cada vez mais a Câmara das pessoas. Quando o cidadão entende como o Legislativo funciona, ele se sente mais preparado para participar, cobrar e contribuir com a cidade. A política precisa estar onde o povo está”, destacou.

Responsável pelo desenvolvimento do projeto, a Escola do Legislativo atua como base educacional da iniciativa, estruturando conteúdos, metodologias e estratégias de abordagem voltadas à formação cidadã. O trabalho da Escola vai além do apoio institucional, sendo fundamental na construção de uma linguagem acessível, inclusiva e voltada para diferentes públicos.

A coordenadora da Escola do Legislativo, Jocelene Cardoso, ressalta que a educação política é um dos pilares para o fortalecimento da democracia.

“Acreditamos que a informação é o primeiro passo para a participação. Quando levamos conhecimento à população, es-



Daniel Laranjeira: projeto é desenvolvido pela Escola do Legislativo com foco em formação cidadã

tamos formando cidadãos mais conscientes, que entendem seu papel na sociedade e se tornam protagonistas na construção de uma cidade melhor. Esse é o verdadeiro sentido da cidadania”, afirmou.

ALCANCE A ESTUDANTES

A expectativa é que a Câmara Conecta percorra diferentes regiões de Hortolândia, alcançando estudantes, lideranças comunitárias e moradores de diversas faixas etárias. A proposta é democratizar o acesso à informação e mostrar que o Legislativo é um espaço aberto, que pertence à população.

Além do projeto, a Escola do Legislativo também desenvolve outras ações voltadas à educação cidadã, como cursos, palestras e atividades formativas. Essas iniciativas têm como objetivo ampliar o conhecimento da população sobre seus direitos, deveres e o funcionamento das instituições públicas.

APLICATIVO

Como complemento às ações presenciais, a Câmara também disponibiliza o aplicativo Hortolândia eLegis, uma ferramenta que facilita a comunicação entre a população e o poder público. Por meio do aplicati-

vo, os cidadãos podem entrar em contato diretamente com os gabinetes dos vereadores, acompanhar projetos em andamento e ficar por dentro das ações desenvolvidas pela Escola do Legislativo.

A integração entre iniciativas presenciais e digitais fortalece os canais de participação e amplia o alcance das ações do Legislativo. Mais do que um projeto, o Câmara Conecta representa uma mudança de postura, um Legislativo que sai do seu espaço físico para ouvir, orientar e construir junto com a população.

Ao investir em educação política e diálogo direto, a Câmara Municipal de Hortolândia reafirma que a democracia se fortalece quando o cidadão compreende, participa e se reconhece como parte ativa das decisões públicas. Em um momento em que a informação é ferramenta de transformação, iniciativas como essa não apenas aproximam, mas empoderam a população.

Com o Câmara Conecta e as ações da Escola do Legislativo, Hortolândia dá um passo importante na construção de uma sociedade mais consciente, participativa e preparada para exercer, na prática, o verdadeiro sentido da cidadania.

TEMOS VAGAS! DE EMPREGO

AJUDANTE DE PRODUÇÃO (45 VAGAS)

✓ Não exigimos experiência. Contratamos carteira branca. Para trabalhar de segunda a sexta-feira. Residir em Sumaré, Nova Odessa ou Americana.

AJUDANTE DE MOTORISTA	AUXILIAR DE QUALIDADE
AJUDANTE DE PRODUÇÃO	AUX. DE SERVIÇOS GERAIS (PCD)
AJUDANTE GERAL	CASEIRO
ANALISTA CONTÁBIL	INSTALADOR DE CÂMERAS
ANALISTA FISCAL	JARDINEIRO
ASSISTENTE ADMINISTRATIVO	MECÂNICO DE REFRIGERAÇÃO
ASSISTENTE DE RH	OPERADOR DE MÁQUINAS
AUXILIAR DE COZINHA	OP. DE PONTE ROLANTE
AUXILIAR DE EXPEDIÇÃO	PREP. DE CARGA E DESCARGA
AUXILIAR DE LIMPEZA	TÉCNICO DE MECATRÔNICA
AUXILIAR DE PRODUÇÃO	ZELADOR

Envie currículo para: vagas@aexecutiva.com.br ou acesse nosso site www.aexecutiva.com.br

NOSSAS SOLUÇÕES

- Trabalho Temporário
- Terceirização de Serviços
- Recursos Humanos

Matriz
Rua 1º de Janeiro, 306 - Centro - Nova Odessa/SP | (19) 3476.8620

AUDIÊNCIA PÚBLICA

Para discutir o **Projeto de Lei Complementar nº 11/2025** - Dispõe sobre o Plano Diretor do Município de Hortolândia

07/04 às 19h

Câmara Municipal de Hortolândia
Plenário Geraldo Costa Camargo
R. Joseph Paul Julien Burlandy, nº 250
Parque Gabriel

Acompanhe a transmissão **ao vivo no canal do YouTube** @camarahortolandia

Câmara Municipal de Hortolândia

Seus direitos

PREVIDENCIÁRIOS

merecem cuidado e orientação administrativa especializada

Por isso, conte conosco e planeje seu futuro!

GRUPO APOSERV®
Serviços Previdenciários

(19) 3466.3453

Av. Dr. Eddy de Freitas Crisiuma, 865 - Bela Vista Nova Odessa - SP

@grupoaposerv

(19) 3406.5983

R. Sete de Setembro, 285 Centro - Americana - SP

www.aposerv.com.br



Daniilo sanciona lei que gera proteção para vítimas de violência em Paulínia

Nova legislação institui o programa Protege-M no município e prioriza mulheres com medida protetiva vigente; projeto prevê cursos de defesa pessoal e distribuição de equipamentos para reforçar segurança e prevenir novos casos de agressão



Programa será coordenado pelo Executivo e recursos sairão do orçamento municipal

Paulo Medina • PAULÍNIA
tribunaliberal@tribunaliberal.com.br

O prefeito de Paulínia, Daniilo Barros (PL), sancionou a lei 4.688/2026 que institui o programa "Protege-M", voltado à segurança de mulheres vítimas de violência doméstica no município. A nova legislação foi publicada no Diário Oficial e já está em vigor.

O programa tem como foco principal mulheres que possuem medida protetiva, buscando garantir integridade física e emocional por meio de ações práticas de prevenção e proteção.

Entre as medidas previstas está a oferta de cursos de defesa pessoal, que deverão ser realizados em parceria com instituições

públicas e privadas de segurança. A ação pretende preparar as participantes com técnicas de autodefesa e estratégias de prevenção de risco.

A lei também autoriza a distribuição controlada de equipamentos de defesa pessoal às beneficiárias do programa. A entrega será acompanhada de orientações de uso seguro, garantindo que os dispositivos sejam utilizados de forma responsável.

A implantação e coordenação do Protege-M ficarão sob responsabilidade do Poder Executivo, que poderá firmar parcerias e destinar recursos necessários para a execução das ações.

Com a nova lei, a prefeitura pretende fortalecer a

rede de proteção às mulheres e ampliar as políticas públicas de combate à violência doméstica na cidade.

O projeto é de autoria do vereador Fabio Valadão (PL) e foi aprovado pela Câmara Municipal antes de seguir para sanção do Executivo.

Os vereadores de Paulínia aprovaram no dia 10 de março a criação das medidas de segurança pessoal para mulheres que sofreram violência doméstica. O programa Protege-M inclui tanto a entrega de equipamentos de defesa pessoal como a capacitação em técnicas de autodefesa. Seguindo o autor, é necessário adotar ações concretas para evitar novos casos de agressão e feminicídio.

SEMANA CULTURAL

Criolo vem a Hortolândia declamar suas rimas no sarau Parada Poética

Da Redação • HORTOLÂNDIA
tribunaliberal@tribunaliberal.com.br

Hortolândia tem investido forte na cultura ao trazer artistas de renome para fazerem apresentações gratuitas para a população. Um exemplo disso é a vinda de Criolo. O artista é a atração do sarau Parada Poética, nesta segunda-feira (6). O evento acontece às 19h, no Centro de Educação Musical Municipal Maestro Ronaldo Dias de Almeida (CEM), localizado na Rua Agenor Consoli, 30, no Jardim Santa Cândida. A classificação indicativa é 16 anos. O sa-

rau integra a Semana Cultural de abril, promovida pela prefeitura. A programação completa da semana pode ser consultada no portal da prefeitura.

Criolo é um dos principais artistas da música brasileira surgidos nos anos 2000. Nascido na cidade de São Paulo, o cantor e compositor iniciou no rap, mas ao longo da sua carreira tem transitado por outros gêneros, como samba e MPB. Uma de suas músicas mais emblemáticas é "Não existe amor em SP", que gravou em seu segundo disco, "Nó na orelha", lançado em

2011. Criolo já fez trabalhos e turnês em parceria com outros artistas consagrados como Emicida, Ivette Sangalo, Mano Brown e Milton Nascimento.

Em 2025, o artista comemorou seus 50 anos de idade com a turnê "Criolo 50", que irá encerrar neste mês. A chegada aos 50 anos tem sido produtiva. Um exemplo disso é o disco "Criolo, Amaro & Dino", lançado no início deste ano, em parceria com o pianista pernambucano Amaro Freitas e o cantor e compositor português Dino D'Santiago. Os três artistas vão fazer

show no festival Rock in Rio, no Palco Sunset, no dia 12 de setembro.

Criolo prepara mais trabalhos. Em entrevistas para veículos de imprensa, o artista disse que pretende lançar um disco novo de samba. Outro projeto em curso é seu primeiro livro, em parceria com sua mãe, a escritora Maria Vilani.

Este mês, o sarau Parada Poética será realizado, excepcionalmente, no CEM em razão da obra do viaduto na região da Vila Real, próximo ao Museu Municipal Estação Jacuba, local onde habitualmente é realizado o evento.

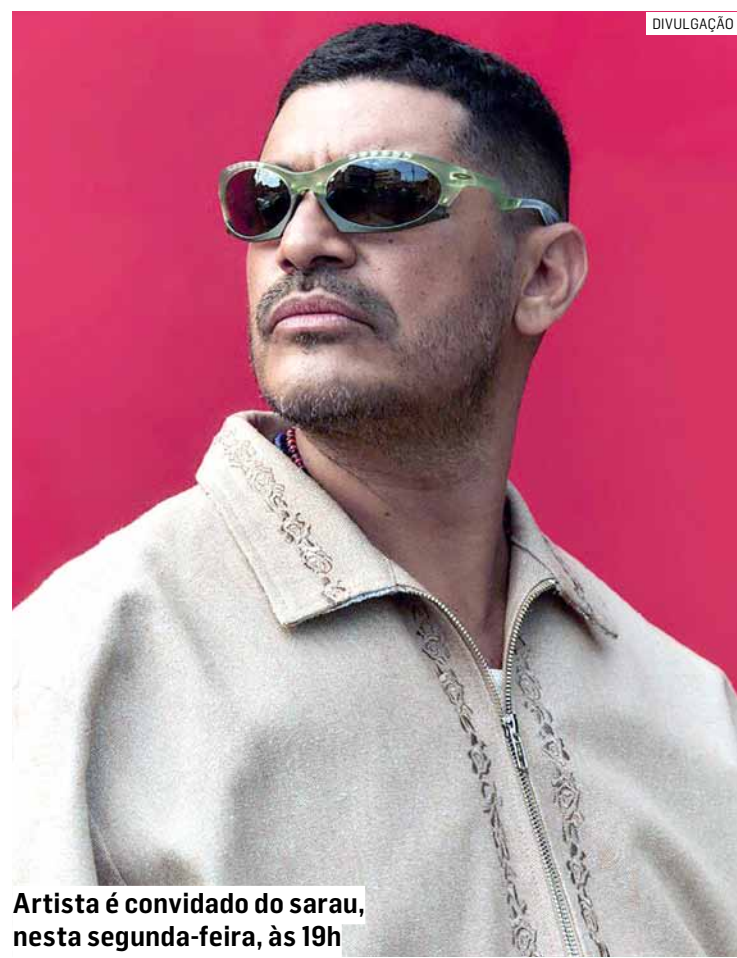

Artista é convidado do sarau, nesta segunda-feira, às 19h



Tribuna Legal

Andressa Martins

É proprietária e fundadora do escritório Andressa Martins Advocacia, em Sumaré/SP. Graduada em Direito pela Pontifícia Universidade Católica - PUC de Campinas, desde 2006, atua como advogada há mais de 17 anos. Atualmente é Vice-presidente da Comissão de Seguridade Social pela OAB Sumaré.

andressa@andressamartins.adv.br | @andressamartinsadvocacia
End.: Rua Ipiranga, 234, Centro, Sumaré / SP
Fone (19) 3873-5839 / 99177-2504

Nova lei amplia licença-paternidade e traz impactos previdenciários e fiscais

Foi sancionada, sem vetos, a Lei Complementar nº 229/2026, que promove mudanças relevantes na licença-paternidade, no custeio de benefícios pelo Instituto Nacional do Seguro Social e em regras fiscais aplicáveis a determinados setores da economia. A norma foi publicada no Diário Oficial da União e tem origem no PLP 77/2026.

AMPLIAÇÃO DA LICENÇA-PATERNIDADE
Um dos pontos centrais da nova legis-

lação é a ampliação gradual da licença-paternidade. Atualmente limitada a cinco dias, a duração do benefício será estendida de forma escalonada nos próximos anos:

- 10 dias a partir de 2027;
- 15 dias em 2028;
- 20 dias em 2029.

A medida reforça a proteção à família e estimula uma participação mais efetiva dos pais nos primeiros dias de vida dos filhos, em consonância com as dire-

trizes da Constituição Federal de 1988.

CUSTEIO FORA DAS AMARRAS FISCAIS

No campo previdenciário, a lei autoriza que as despesas do INSS com o pagamento do salário-paternidade não sejam computadas dentro dos limites estabelecidos pelo chamado Novo Arca-bouço Fiscal.

Na prática, isso permite a expansão do benefício sem impacto direto nas restrições de crescimento de despesas públicas. A norma também promove ajustes na Lei de Diretrizes Orçamentárias de 2026, garantindo compatibilidade entre a política pública e o planejamento fiscal do governo.

ALTERAÇÕES EM INCENTIVOS TRIBUTÁRIOS

A legislação também introduz mudanças relevantes no regime de benefícios fiscais. Para o exercício de 2026, incentivos destinados a áreas de livre comércio poderão ser mantidos fora de determinadas limitações da LDO, desde que haja previsão na Lei Orçamentária Anual ou adoção de medidas compensatórias.

Outro avanço envolve a flexibilização de regras relacionadas ao PIS e à Cofins, especialmente para empresas

que atuam na cadeia de materiais recicláveis. A nova lei elimina uma vedação anteriormente existente, abrindo espaço para maior incentivo ao setor.

REPERCUSSÕES PARA TRABALHADORES E EMPRESAS

Do ponto de vista social, a ampliação da licença-paternidade representa um avanço relevante na consolidação de direitos e no fortalecimento do equilíbrio entre vida profissional e familiar.

Já sob a ótica empresarial, as alterações tributárias podem ampliar oportunidades de planejamento fiscal, sobretudo para empresas inseridas em regiões incentivadas ou no segmento de reciclagem.

SÍNTESE

A Lei Complementar nº 229/2026 sinaliza um movimento de harmonização entre social e responsabilidade fiscal. Ao ampliar direitos trabalhistas e, simultaneamente, ajustar mecanismos orçamentários e tributários, o legislador busca viabilizar políticas públicas sustentáveis, sem desconsiderar os limites fiscais vigentes.

Você gostou deste conteúdo? Para mais informações, continue acompanhando nossa coluna semanal. Tenha um excelente domingo!

SANEAMENTO BÁSICO

Leitinho participa de assembleia da ARES-PCJ e reforça parceria regional

Segundo o prefeito, a integração entre as cidades é fundamental para garantir eficiência, qualidade e sustentabilidade nas políticas de saneamento; evento ocorreu em Americana e reuniu prefeitos, vice-prefeitos e secretários municipais

Paulo Medina • NOVA ODESSA
tribunaliberal@tribunaliberal.com.br

O prefeito de Nova Odessa, Cláudio Schooder, o Leitinho (PSD), participou da 30ª Assembleia Geral Ordinária da ARES-PCJ, agência reguladora dos serviços de saneamento básico na região. O evento ocorreu recentemente em Americana e reuniu prefeitos, vice-prefeitos e secretários municipais para discutir avanços e desafios na área de regulação e saneamento.

Leitinho esteve acompanhado do presidente da ARES-PCJ, Dalto Favaro Brocchi, do vice-prefeito de Jaguariúna, Valdir Parisi, e do presidente da Coden Ambiental, Rean Sobrinho.

Durante a reunião, foram debatidos temas estratégicos ligados à regulação dos serviços de saneamento e à cooperação entre os municípios consorciados.

Segundo o prefeito Leitinho, a integração entre as cidades é fundamental para garantir eficiência, qua-



Encontro destacou que integração entre as cidades da região fortalece soluções conjuntas no setor

lidade e sustentabilidade nas políticas de saneamento, fortalecendo o trabalho conjunto na região.

“O encontro contou com a presença de diversas autoridades, entre prefeitos, vice-prefeitos e secretários municipais. Foram discuti-

dos temas importantes relacionados à regulação e ao saneamento, reforçando o compromisso da administração com a melhoria contínua dos serviços públicos e a cooperação entre os municípios consorciados”, afirmou Leitinho.

REDE DE ESGOTO

Ainda na área do saneamento, a Prefeitura de Nova Odessa encaminhou para a Câmara Municipal um projeto de lei que autoriza a fiscalização e a punição a imóveis com ligações irregulares de águas pluviais

na rede de esgoto. O projeto atende pedido do Ministério Público.

A proposta concede à Coden Ambiental poderes para vistoriar residências, comércios e outros estabelecimentos, a fim de identificar despejos indevidos

que comprometem o sistema de coleta e tratamento.

De acordo com o projeto, passa a ser proibida qualquer ligação de águas da chuva ou de drenagem na rede coletora de esgotos. Imóveis em situação irregular terão prazo de até 180 dias para se adequar, após a publicação da lei.

A companhia poderá realizar testes, acessar os imóveis com autorização dos responsáveis ou, se necessário, por decisão judicial, para verificar o cumprimento das normas.

Caso a irregularidade seja confirmada, o proprietário será notificado para regularizar a situação em até 90 dias. Se o problema persistir, será aplicada multa inicial de 10 UFESPs (cerca de R\$ 380), com acréscimo diário até a regularização. A proposta também prevê penalidades para quem impedir a fiscalização, com multa inicial de 20 UFESPs (cerca de R\$ 760), além de cobrança diária enquanto durar o bloqueio.

REDE MUNICIPAL

Canta Sumaré abre inscrições para 2ª edição com protagonismo de alunos

Da Redação • SUMARÉ
tribunaliberal@tribunaliberal.com.br

A Secretaria Municipal de Educação de Sumaré abriu as inscrições para a 2ª edição do Canta Sumaré. A iniciativa é voltada a estudantes regularmente matriculados na rede municipal, com prazo para inscrição até 15 de abril.

Podem participar alunos da Educação Infantil (Jardim I e II), Ensino Fundamental I e II, Ensino Médio e Educação de Jovens e Adultos (EJA). As inscrições são realizadas pelas

unidades escolares, por meio de formulário online, com envio de documentos e autorizações.

O concurso será dividido em três etapas. Na primeira, as escolas indicam os participantes e a pasta realiza a gravação dos vídeos, com apresentações individuais à capela, em datas previamente agendadas. Na segunda fase, os vídeos serão publicados no Instagram oficial do projeto (@cantasumare), com votação aberta ao público.

Ao final, cinco candidatas por categoria serão se-

leccionados, totalizando 25 finalistas. A terceira etapa corresponde à final presencial, prevista para ocorrer após as seletivas, programadas para junho. Os participantes serão avaliados com base em quatro critérios: ritmo, qualidade vocal, afinação e presença de palco.

Para o secretário municipal de Educação, Lucas Gomes, o projeto se insere no conjunto de ações pedagógicas da rede. “A música contribui diretamente para o desenvolvimento dos estudantes. Trabalha aspectos como disci-

plina, expressão e concentração, além de fortalecer o vínculo com a escola, o que impacta no processo de aprendizagem”, afirmou.

PREMIAÇÃO

Os três primeiros colocados de cada categoria, assim como suas unidades escolares e os professores responsáveis, receberão premiações. O primeiro lugar será contemplado com notebook, troféu e medalha; o segundo, com Chromebook, troféu e medalha; e o terceiro, com tablet, troféu e medalha. Todos os



Projeto reúne estudantes de diferentes etapas e avança para nova fase com seletivas e final presencial

25 finalistas também receberão troféu e medalha de participação.

A lista dos classificados será divulgada nos canais oficiais da Prefeitura de Sumaré e da Secretaria de Educação. Cada unidade escolar poderá indicar até

cinco estudantes por categoria. A seleção interna fica a cargo das equipes gestoras e docentes, que também acompanham os alunos ao longo de todas as etapas do concurso, incluindo a articulação com as famílias.

NOTÍCIA DE CONCURSOS • ANDRÉ R. COUTINHO

SARUTAIÁ/SP – 1 VAGA - A Câmara de Sarutaiá, recebe inscrições até o dia 22 de abril, para Contador. O salário é de R\$4.600,00. Inscrições através do site www.inepam.org.br.

BARRINHA/SP – 1 VAGA - A Câmara de Barrinha, recebe inscrições até o dia 12 de abril, para Motorista, Contador. O salário é de R\$4.336,00 até 6.589,00. Inscrições através do site www.conseps.com.br

MONGAGUÁ/SP – 10 VAGAS - A Câmara de Mongaguá, recebe inscrições até o dia 10 de abril, para Analista, Procurador, Auxiliar. O salário é de R\$ 2.633,15 até 7.256,32. Inscrições através do site www.inepam.org.br.

DUARTINA/SP – 5 VAGAS - A Câmara de Duartina, recebe inscrições até o dia 09 de abril, para Assistente, Procurador, Auxiliar. O salário é de R\$2.500,00 até 5.500,00. Inscrições através do site <https://portal.selecao.esdnonline.com>



VOCÊ NÃO TEM 1º OU 2º GRAU? Nós temos a solução!

SUPLETIVO

CURSO PREPARATÓRIO PARA EXAMES EJA E ENCCEJA

(19) 3235-3010

Rua Conceição, 250 – Centro – Campinas -SP

SÃO JOSÉ DO RIO PARDO/SP – 1 VAGA - A Câmara de São José do Rio Pardo, recebe inscrições até o dia 16 de abril, para Educador. O salário é de R\$4.008,62. Inscrições através do site <https://talentconcurso.selecao.net.br/>

BOFETE/SP – 14 VAGAS - A Prefeitura de Bofete, recebe inscrições até o

dia 13 de abril para Enfermeiro, Auxiliar, Agente. O salário é de R\$1.682,00 até 10.678,00. Inscrições através do site www.conscamweb.com.br

CARAPICUÍBA/SP – 4 VAGAS - A Prefeitura de Carapicuíba, recebe inscrições até o dia 24 de abril, para Fiscal, Motorista, Agente. O salário é de R\$1.629,00 até 1.687,00. Inscri-

ções através do site <https://rboconcurso.selecao.net.br>

ITAPEVA/SP – 743 VAGAS - A Prefeitura Itapeva, recebe inscrições até o dia 07 de maio, para Técnico, Motorista, Auxiliar. O salário é de R\$1.621,00 até 5.721,00. Inscrições através do site www.institutomais.org.br

JÚLIO MESQUITA/SP – 17 VAGAS - A Prefeitura Júlio Mesquita, recebe inscrições até o dia 13 de abril, para Professor, Técnico, Motorista. O salário é de R\$ 1.621,00 até 2.750,00. Inscrições através do site www.inepam.org.br.

SANTA CRUZ DAS PALMEIRAS/SP – 8 VAGAS - A Prefeitura de Santa Cruz das Palmeiras, recebe inscrições até o dia 17 de abril, para Professor, Motorista, Engenheiro. O salário é de R\$1.633,00 até 4.291,00. Inscrições através do site <https://rboconcurso.selecao.net.br>.

RECORTE REGIONAL

Paulínia, Sumaré e Americana somam 12 casos de meningite no início de 2026

Segundo a Secretaria Estadual de Saúde, Sumaré registra maior número de confirmações da doença no 1º trimestre do ano; meningite demanda diagnóstico rápido e atendimento célere; sintomas podem surgir rapidamente e requerem cuidados

Paulo Medina • REGIÃO
tribunaliberal@tribunaliberal.com.br

As cidades de Paulínia, Sumaré e Americana registraram, juntas, 12 casos de meningite entre janeiro e março de 2026, conforme dados da Secretaria Estadual de Saúde. Entre os municípios da área de cobertura do **Tribuna Liberal**, Sumaré apresenta o maior número de casos, com seis ocorrências, seguida por Americana, com quatro, e Paulínia, com dois casos confirmados no período.

A meningite é uma inflamação das meninges, membranas que envolvem o cérebro e a medula espinhal, podendo ser causada por vírus, bactérias, fungos ou parasitas. A forma bacteriana é considerada a mais grave, por evoluir rapidamente e exigir tratamento imediato.

Os sintomas podem surgir de forma repentina e incluem febre alta, mal-estar, vômitos, dores inten-



Paulínia contabiliza dois casos da doença: situações devem ser encaminhadas para avaliação médica

sas na cabeça e no pescoço e dificuldade para encostar o queixo no peito. Em alguns casos, podem surgir manchas avermelhadas pelo corpo. Entre bebês, sinais como molei-

ra elevada, choro intenso, rigidez corporal ou sonolência excessiva também podem indicar alerta.

O diagnóstico é feito por avaliação clínica associada a exames laboratoriais, co-

mo análises de sangue e do líquido cefalorraquidiano, conhecido como líquor, que ajudam a identificar o agente causador da infecção. Por se tratar de uma emergência médica, casos suspeitos de-

vem ser internados rapidamente para início do tratamento, sem aguardar a confirmação laboratorial.

O tratamento varia conforme a origem da doença. As meningites bacterianas

exigem uso imediato de antibióticos e cuidados hospitalares, enquanto as virais costumam ter evolução mais branda, com acompanhamento clínico. Já as formas fúngicas e parasitárias demandam terapias específicas e, em geral, mais prolongadas.

Especialistas destacam que a vacinação continua sendo a principal estratégia de prevenção, especialmente contra as formas bacterianas mais perigosas. Entre as vacinas disponíveis gratuitamente pelo Sistema Único de Saúde estão a BCG, a pneumocócica, a pentavalente, a meningocócica C e a meningocócica ACWY, que protegem contra diferentes agentes responsáveis pela doença.

Autoridades de saúde reforçam que manter a carteira de vacinação atualizada, buscar atendimento diante de sintomas suspeitos e ampliar a conscientização da população são as medidas para reduzir a transmissão e evitar complicações.

UNIFORMES ESCOLARES

Estudantes de Hortolândia visitam Centro de Qualificação Profissional

Da Redação • HORTOLÂNDIA
tribunaliberal@tribunaliberal.com.br

A semana foi de emoção para as 39 bolsistas do CQP II (Centro de Qualificação Profissional) do Jardim Terras de Santo Antônio, em Hortolândia, órgão da Secretaria de Inclusão e Desenvolvimento Social, onde são confeccionados os kits de uniformes escolares distribuídos pela prefeitura. Aproximadamente 60 crianças e demais estudantes da rede municipal de ensino visitaram a unidade para conhecer o processo de produção dos uniformes e entregaram cartinhas e bombons para as aprendizes do curso de "Costura Industrial".

De acordo com a Secretaria Educação, Ciência e Tecnologia, a ação foi dividida em dois turnos para representar os 25 mil alunos da rede. Participaram 12 crianças da Emei (Escola Municipal de Educação Infantil) Miguel Camillo, representando a Educação Infantil, e 50 estudantes da Emeief (Escola Municipal de Educação Infantil e Ensino Fundamental) Bairro 3 Casas, representando o Ensino Fundamental.

O agradecimento dos alunos celebra a entrega dos kits de verão, realizada em fevereiro, e antecipa o reconhecimento pelo trabalho atual: a confecção dos kits de inverno. Cada uma das 25 mil crianças e demais estudantes das 60 escolas da rede municipal e das oito unidades vinculadas, gerenciadas pela Associação Maria do Carmo, receberão um conjunto.

"Trabalhamos com as escolas para que as crianças entendessem o valor de cada peça que vestem e elas preparam com muito amor uma homenagem especial, através de cartinhas que serão entregues para cada uma de vocês. Fiz questão de vir pessoalmente ao CQP II para olhar nos olhos e agradecer a cada uma das profissionais que contribuíram para que essa entrega acontecesse. Sabemos que, por trás de cada costura, existe o compromisso, dedicação, amor com o bem-estar das nossas crianças. Agra-

deço pelo trabalho", ressaltou a secretária de Educação, Ciência e Tecnologia, Simone Locatelli.

Para a bolsista Rosemeire Santos, de 59 anos, moradora do Jardim Amanda e no curso há três anos, a costura foi essencial para superar um quadro de depressão. Hoje, além de produzir para a rede municipal, ela já faz suas próprias peças e planeja empreender. "É emocionante ver os pequenos vindo agradecer pessoalmente. Ver o uniforme sendo usado por eles dá um sentido enorme ao nosso trabalho", afirma a aprendiz.



Crianças agradeceram às costureiras, presenteando-as com mimos de Páscoa

EDITAL DE CONVOCAÇÃO DE ASSEMBLEIA GERAL EXTRAORDINÁRIA

EDITAL DE CONVOCAÇÃO DA ASSEMBLEIA GERAL EXTRAORDINÁRIA PRESENCIAL DA ASSOCIAÇÃO DE PROPRIETÁRIOS DO JARDIM RESIDENCIAL DOS GIRASSÓIS – APJRG, associação civil sem finalidade econômica, inscrita no CNPJ sob o nº 02.063.155/0001-00, com sede na Rua 4, Jardim Residencial dos Girassóis, Sumaré/SP, neste ato representada por sua Diretora Presidente, Sra. Jussimara Jane Robim Saurin, no exercício das atribuições que lhe conferem o Estatuto Social, convoca os associados quites com suas obrigações estatutárias e financeiras para se reunirem em **ASSEMBLEIA GERAL EXTRAORDINÁRIA PRESENCIAL**, a realizar-se no dia 26 de abril de 2026, na sede da Associação, situada na Rua 4, Jardim Residencial dos Girassóis, Sumaré/SP, às 07:00 horas, em primeira convocação, com a presença de 2/3 (dois terços) dos associados aptos a votar; e às 07:30 horas, em segunda convocação, 30 (trinta) minutos após, com qualquer número de associados aptos a votar, para deliberarem sobre a seguinte:

ORDEM DO DIA

- 1) Apresentação, análise, discussão e deliberação acerca da aprovação do Regimento Interno e de Uso do Condomínio/Jardim Residencial dos Girassóis;
- 2) Autorização para ajustes redacionais formais e consolidação do Regimento Interno aprovado;
- 3) Assuntos gerais correlatos.

Ficam os associados cientes de que s nos termos do Estatuto Social, a convocação é realizada com antecedência mínima de 15 (quinze) dias, somente poderão votar os associados quites com suas obrigações, sendo assegurado um voto por unidade, admitida representação por procuração na forma do Estatuto.

A aprovação ocorrerá por maioria simples dos associados presentes e aptos a votar.

Sumaré/SP, 30 de março de 2026

Jussimara Jane Robim Saurin

Diretora Presidente

FUNCAMP
Fundação de Desenvolvimento da Unicamp

HES
HOSPITAL ESTADUAL SUMARÉ

VAGAS
VAGAS

A FUNDAÇÃO DE DESENVOLVIMENTO DA UNICAMP - FUNCAMP torna pública a abertura de inscrições para o processo seletivo:

Edital 35/2026

OPERADOR LOGÍSTICO

Para visualizar o edital, acesse:
www.funcamp.unicamp.br

Assine o Newsletter Grátis e receba e-mails sobre os editais de seu interesse.

COMUNICADO

ONI MARROCOS INCORPORADORA SPE LTDA., torna público que requereu através do Processo Digital do Sistema da Aprovação Online PD nº 507/2026, a análise do Estudo de Impacto de Vizinhança (EIV) em atendimento ao Artigo 30, Capítulo IV, previsto pela LEI nº 2.092 de 04 de julho de 2008 (Plano Diretor Urbano de Hortolândia), junto à Secretaria de Planejamento Urbano e Gestão Estratégica de Hortolândia, para Implantação de Condomínio Residencial Vertical Multifamiliar denominado ONI MARROCOS, situado à Estrada Municipal Pedrina Guilherme, nº 1645, Hortolândia/SP, conforme Processo Digital do Sistema da Aprovação Online PD nº 75/2026.

NOVA PESQUISA

Nove em cada dez pacientes aprovam Hospital Municipal em Americana

Taxa de aprovação passou de 78%, em janeiro de 2025, para 93%, em janeiro de 2026, um crescimento de 15 pontos percentuais; evolução dos índices de satisfação acompanha melhorias estruturais e operacionais implantadas na unidade

Da Redação • AMERICANA
tribunaliberal@tribunaliberal.com.br

O Hospital Municipal Dr. Waldemar Tebaldi, em Americana, registrou um aumento significativo no índice de satisfação dos pacientes atendidos na unidade. A taxa geral de aprovação passou de 78%, em janeiro de 2025, para 93%, em janeiro de 2026, um crescimento de 15 pontos percentuais. Os dados são obtidos por meio de pesquisas aplicadas regularmente com pacientes e acompanhantes, que avaliam diversos aspectos, como tempo de espera, qualidade do atendimento, limpeza, instalações e a possibilidade de recomendar o serviço.

Um dos indicadores que mais evoluíram foi justamente o de recomendação do hospital. No pronto-socorro, o percentual de pacientes que afirmaram que indicariam o Hospital Municipal a familiares e amigos saltou de 39% para 93% no período de um ano.

A evolução dos índices de satisfação acompanha melhorias estruturais e operacionais implantadas na unidade, que resultaram no aprimoramen-



Dados são obtidos por meio de pesquisas aplicadas regularmente em pacientes e acompanhantes

to dos processos internos e em maior agilidade no atendimento médico. Como resultado, o chamado tempo “porta-médico”, intervalo entre a chegada do paciente ao pronto-socorro e o primeiro atendimento médico, apresentou redução de 47%. Já o tempo total de permanência dos pacientes com alta do pronto-socorro, que não necessitaram de internação, foi reduzido em 14%.

A paciente Caroline Bastos, que esteve em atendimento no pronto-socorro recentemente, percebeu melhorias no serviço. “O atendimento está mais rápido e achei bem melhor do que da última vez que precisei vir ao hospital. Os profissionais foram muito atenciosos e educados”, relatou.

“Com foco na eliminação de etapas que geravam atrasos ou sobrecarga assistencial, realizamos re-

visões de processos, reorganização dos fluxos de atendimento e adequações nos espaços, além de ações voltadas à qualificação da ambiência e ao fortalecimento das equipes assistenciais. Todas as melhorias implantadas tiveram impacto direto na satisfação dos usuários e nas condições de trabalho das equipes. O crescimento desses indicadores confirma que estamos no caminho certo”, destacou

o diretor-geral do Hospital Municipal, Ruy Santos.

De acordo com a presidente do Grupo Chavantes, Letícia Bellotto Turim, os resultados refletem avanços na qualidade do atendimento prestado à população. “Essa evolução reflete o cuidado e a responsabilidade do Hospital Municipal de Americana com cada paciente, reforçando nosso compromisso diário de oferecer um atendimento cada vez mais qualificado. Seguiremos aprimorando os serviços para manter um atendimento ágil, humanizado e eficiente, valorizando quem cuida e consolidando, dia após dia, a confiança da população na saúde pública”, afirmou.

“O salto na aprovação é o reflexo direto de uma gestão que prioriza a agilidade e o acolhimento humano dentro do Hospital Municipal. Quando construímos o plano de trabalho, definimos a redução do tempo de espera e o aumento da satisfação dos usuários como indicadores centrais de desempenho. Ver esses números evoluírem agora é a prova de que nossa análise de gestão estava correta e que o esforço para tornar o aten-

dimento mais ágil e humanizado está, de fato, sendo sentido por quem mais importa: o paciente de Americana”, ressaltou o secretário de Saúde de Americana, Danilo Carvalho Oliveira.

O Hospital Municipal Dr. Waldemar Tebaldi é administrado pelo Grupo Chavantes, por meio de gestão compartilhada com a Secretaria Municipal de Saúde.

UNACON E UPAS

Outras unidades da rede municipal de saúde, também administradas de forma compartilhada entre a Prefeitura de Americana e o Grupo Chavantes, também registraram índices positivos de satisfação.

Uma pesquisa realizada em janeiro deste ano apontou que mais de 81% dos pacientes estavam satisfeitos com o atendimento recebido na Unacon (Unidade de Assistência de Alta Complexidade em Oncologia). Na UPA (Unidade de Pronto Atendimento) São José, localizada na região da Cidade Jardim, o índice de satisfação foi de 85%, e na UPA Dona Rosa, na região do Parque Gramado, a taxa de aprovação dos usuários chegou a 97%.



ALMANAQUE SERTANEJO

Diego Vivan

e-mail: diego.vivan@gmail.com

João Flávio & Rafael lançam primeira parte do projeto audiovisual gravado ao vivo

João Flávio & Rafael apresentam, na última semana, o novo EP com três faixas que promete conquistar os fãs da boa música sertaneja. O material faz parte do primeiro audiovisual da dupla, gravado em fevereiro deste ano, na cidade natal do artista, em Tibagi, interior do Estado do Paraná. As primeiras músicas apresentadas são: “Biboca” (Mateus Felix, Leo Souza, Mateus Candotti e Diego de Souza), “Melzinho” (Mateus Candotti, Matheus Costa, Marco Esteves e Lucas Ing) e “Procedência duvidosa” (Neto Gasser, Bartô, Davi Matheus e Nadinho Oliveira).

Gravado na tradicional Pousada Encontro das Águas, este trabalho foi marcado por uma produção cuidadosa e intimista. Sob a direção musical de Junior Braga e produção de vídeo assinada por Juninho Betim, as músicas traduzem a identidade de ambos os cantores e apostam em uma sonoridade atual, sem perder a essência do sertanejo.

“Biboca” apresenta uma narrativa de decepção amorosa com um toque irônico e exagerado, retratando o impacto de um término na vida de quem foi deixado para trás. Já “Melzinho”,



mistura saudade, paixão intensa e um certo caos emocional, abordando aqueles relacionamentos intensos e inesquecíveis, mesmo sendo turbulentos. Fechando o EP, “Procedência duvidosa” mergulha no conflito entre tentar esquecer alguém e a dificuldade real de seguir em frente após o fim de um amor.

Para João Flávio, o projeto carrega uma carga emocional muito especial. “É uma mistura de sentimentos, ele foi gravado com muito carinho e tenho certeza que quem ouvir vai curtir e sentir a energia que nós sentimos”. Rafael também celebra esse momento marcante na carreira. “Me sinto muito feliz, é a realização de um sonho a gravação do primeiro DVD e agora o primeiro lançamento”.

Com esse lançamento, a dupla mostra também uma nova formação, um dos cantores, João Flávio, é o rostinho novo que seguirá ao lado de Rafael. Juntos, eles dão um importante passo na trajetória musical, apostando em um repertório forte, conectado com o público e pronto para ganhar espaço nas plataformas digitais e nos palcos de todo o Brasil.

EM ABRIL

Sumaré abre inscrições para curso gratuito de NR-10 com certificação

Da Redação • SUMARÉ
tribunaliberal@tribunaliberal.com.br

Sumaré recebe, nos dias 18 e 25 de abril, uma nova edição do Curso de NR-10 (Segurança em Instalações e Serviços em Eletricidade), iniciativa gratuita que reforça a importância da capacitação técnica e da prevenção de acidentes no ambiente de trabalho.

Promovido pela Associação dos Engenheiros e Arquitetos de Sumaré (AEA-Sumaré), o curso reúne formação teórica e prática, atendendo às exigências legais para profissionais que atuam direta ou indiretamente com eletricidade. A programação inclui ainda palestras institucionais da MÚTUA-SP (Caixa Assistencial das Engenharias) e do CREA-SP, com foco na valorização profissional e no papel do Sistema CONFEEA/CREA e MÚTUA.

O evento será realizado no Cotton Eventos, no Posto Ongaro Ipiranga, e conta com apoio do CONFEEA, CREA-SP, MÚTUA e da Prefeitura de Sumaré, por meio da Secretaria Municipal do Trabalho, Emprego, Geração de Renda e Desenvolvimento Econômico.

Para o presidente da AEASumaré, engenheiro Mimo Ravagnani, a iniciativa representa um movimento estratégico para o fortalecimento das engenharias no país. “O Brasil possui um



Associação dos Engenheiros e Arquitetos de Sumaré no Colégio de Inspectores 2026 do CREA-SP

mais estruturados do mundo. CONFEEA, CREA e MÚTUA atuam de forma integrada para garantir qualidade técnica, segurança e valorização dos profissionais. Investir em capacitação é investir no desenvolvimento do país”, afirma.

A prefeitura destaca que a oferta de cursos gratuitos amplia o acesso à qualificação e contribui diretamente para a geração de emprego e renda no município. Já no setor produtivo, a formação em NR-10 é considerada essencial, tanto para a segurança dos trabalhadores quanto para a conformidade das empresas com a legislação.

As inscrições estão abertas e podem ser realizadas por meio do site - www.aeas-sp.com.br disponível nos canais de divulgação do evento.

SERVIÇO

Curso: NR-10 – Segurança em Instalações e Serviços em Eletricidade
Datas: 18 e 25 de abril de 2026
Horário: 8h às 17h
Local: Cotton Eventos – Posto Ongaro Ipiranga
Endereço: Av. Rebouças, 3000, Sumaré/SP
GRATUITO, COM CERTIFICAÇÃO. VAGAS LIMITADAS.

SUPORTE A VULNERÁVEIS

Monte Mor conquista selo nacional por política pública de assistência social

Certificação concedida pelo governo federal reconhece a qualidade da gestão dos recursos da assistência social na cidade ao atender critérios técnicos de transparência, prestação de contas, estrutura da rede e efetividade de projetos realizados



Reconhecimento reforça trabalho desenvolvido pelas equipes municipais no acesso a direitos

Paulo Medina • MONTE MOR
tribunaliberal@tribunaliberal.com.br

Monte Mor conquistou um importante reconhecimento nacional na área social. O município foi contemplado com o Selo FNAS – Edição 2025, concedido pelo Ministério do Desenvolvimento e Assistência Social, Família e Combate à Fome, certificação que atesta a qualidade da gestão dos recursos destinados à política pública de assistência social e destaca a atuação da administração municipal com a oferta de serviços a moradores.

A conquista foi comemorada pela prefeitura, já que o selo é concedido às cidades que cumprem critérios técnicos e operacionais estabelecidos pelo Fundo Nacional de Assistência Social. Entre os itens avaliados estão a transparência na aplicação dos recursos públicos, a regularidade na prestação de contas, a organização da gestão e a efetividade das ações voltadas às famílias em situação de vulnerabilidade social.

Para receber a certificação, os municípios precisam demonstrar execução adequada dos recursos federais, com alto índice de utilização dentro do exercício financeiro, além de conformidade com as normas de prestação de contas. Também entram na avaliação a estruturação da rede socioassistencial, com equipamentos como CRAS e CREAS em funcionamento, a atualização dos sistemas nacionais de monitoramento, como o CadSUAS, e o planejamento das ações sociais com foco em resultados.

Para a secretária de Desenvolvimento Econômico e Social, Milena Rinaldo, o reconhecimento confirma o empenho das equipes no atendimento à população. Segundo ela, a certificação mostra que o município segue no “caminho certo, com uma gestão com-

prometida, transparente e voltada ao cuidado com as pessoas, refletindo o trabalho sério realizado diariamente para garantir que os serviços cheguem a quem mais precisa”.

Para a administração municipal, o reconhecimento representa mais do que um título. A avaliação positiva é vista como a confirmação de que o trabalho desenvolvido pelas equipes da assistência social tem promovido inclusão, proteção social e dignidade às famílias atendidas pelos serviços públicos.

A prefeitura informou ainda que o município vem ampliando investimentos em políticas públicas, valorizando os profissionais da área e fortalecendo a rede de atendimento social. Esse conjunto de medidas, segundo a administração, tem contribuído para melhorar a qualidade de vida da população e elevar o acesso aos direitos sociais em Monte Mor.

DISPUTA EM PIRACICABA

Atletas de Monte Mor conquistam 10 medalhas em Copa de Judô

Da Redação • MONTE MOR
tribunaliberal@tribunaliberal.com.br

A delegação de Monte Mor teve desempenho de destaque na Copa de Judô realizada em Piracicaba ao conquistar 10 medalhas em diferentes categorias. A competição, chancelada pela Federação Paulista de Judô, reuniu atletas de várias cidades e contou com alto nível técnico nas disputas.

Representando o município, os judocas garantiram duas medalhas de ou-

ro, duas de prata e seis de bronze. Subiram ao lugar mais alto do pódio Lucas de Souza Pereira, na categoria sub-15 meio-médio até 60 quilos, e Pedro Andrade dos Santos, na sub-11 extra pesado acima de 55 quilos.

As medalhas de prata ficaram com Davi Luis de Matos Carvalho, na sub-11 leve até 30 quilos, e Arthur Gabriel dos Santos Lopes, na sub-9 leve até 32 quilos.

Já os bronzes foram conquistados por Matheus

Lopes Ribeiro, Nicolas de Sousa Costa, Matheus Alexandre Lopes da Silva, Gabrielly de Matos Carvalho, Ana Clara Alencar Soares e Gabriel Oliveira da Silva.

Os atletas fazem parte das aulas gratuitas de judô oferecidas pela Prefeitura de Monte Mor. O resultado reforça o potencial esportivo do município e a importância do investimento no esporte de base, voltado à formação, disciplina e qualidade de vida.



Judocas garantiram duas medalhas de ouro, duas de prata e seis de bronze

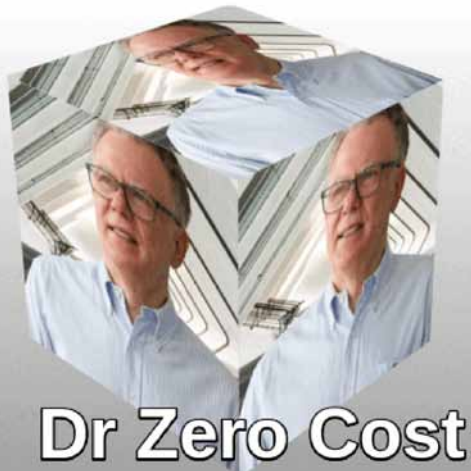

Dr Zero Cost

Reduzindo custos das pequenas e médias empresas

Email: drzerocost@gmail.com
Blog: www.drzerocost.com.br

Da porteira para fora (463) Não basta ampliar o tempo — é preciso dar sentido ao tempo

Há uma ideia que, à primeira vista, parece incontestável: manter crianças e jovens mais tempo na escola é algo positivo. E, em muitos casos, é mesmo.

Mas há um risco silencioso nessa equação.

Tempo, por si só, não educa.

Nos últimos anos, o debate sobre educação em tempo integral ganhou força no Brasil. Em paralelo, experiências internacionais passaram a ser observadas com atenção. Um exemplo recorrente é o desempenho do Peru no PISA em Matemática. Em pouco mais de uma década,

o país saiu de uma posição muito baixa e avançou de forma consistente, superando o Brasil em 2015 e mantendo trajetória ascendente desde então.

O dado impressiona. Mas ele pode ser mal interpretado.

A tentação é imaginar que ampliar o tempo de permanência na escola seja, por si só, o fator decisivo. Não é.

Há uma distinção fundamental entre **tempo protegido** e **tempo produtivo**.

O primeiro retira a criança da exposição a riscos. O segundo altera sua trajetória.

Sem o segundo, o primeiro tem efeito limitado, ineficaz.

Mas há um elemento adicional que precisa ser considerado. O aluno de hoje não é o mesmo de quinze anos atrás. Ele está exposto a múltiplas fontes de estímulo, informação e comparação. E, diante disso, tornou-se mais sensível a uma pergunta simples: *para que serve isso que estou aprendendo?*

Quando essa resposta não aparece, o vínculo com a escola se enfraquece. Em muitos casos, ele simplesmente se rompe.

É nesse ponto que a didática deixa de ser um detalhe e passa a ser central. Não se trata apenas de transmitir conteúdo, mas de conduzir o aluno a um percurso que faça sentido, que revele aplicabilidade e que permita enxergar progresso.

Uma escola é tão boa quanto o nível e o engajamento de seus docentes. E, se tivéssemos que eleger uma única dimensão em que o professor devesse ser verdadeiramente excepcional, ela seria a “didática”.

Porque é a didática que transforma tempo em aprendizado — e aprendizado em trajetória.

Quando o tempo adicional não é acompanhado de intencionalidade pedagógica — com reforço estruturado, acompanhamento individualizado e estratégias de aprendizagem — a escola corre o risco de se tornar apenas um espaço de guarda. Um lugar seguro, sim,

mas incapaz de produzir transformação.

Em linguagem direta: um depósito de crianças.

Essa constatação não invalida a política de tempo integral. Ao contrário — a torna mais exigente.

Se bem estruturado, o tempo ampliado pode produzir efeitos profundos: melhora no desempenho escolar, redução da evasão, maior previsibilidade na rotina familiar e, no médio prazo, impacto real sobre a vulnerabilidade social.

Mas isso depende menos do relógio e mais do que se faz com ele.

Municípios que enfrentam crescimento populacional acelerado, pressão sobre serviços públicos e desafios sociais complexos tendem a enxergar na escola um ponto de apoio. E estão certos. A escola é, muitas vezes, a instituição mais capilar do Estado no território.

Mas ela não pode ser pensada apenas como espaço de permanência.

Precisa ser pensada como espaço de transformação.

A redução da vulnerabilidade social não ocorre apenas quando se ocupa o tempo das crianças. Ela ocorre quando esse tempo é convertido em aprendizado efetivo, em desenvolvimento cognitivo e em ampliação de possibilidades futuras.

Tempo, sem direção, se dissipa.

Tempo, com método, constrói trajetória.

E, no fim, é disso que se trata.

AUTOR DO TEXTO



Júlio José Campigli

Professor Universitário, das redes estaduais e municipais de ensino; ex-Diretor do DECT; Diretor da Associação Pró-Memória de Sumaré

José Ferreira Quental



FOTOS: PRÓ-MEMÓRIA SUMARÉ

José Ferreira Quental no Centro de Memória

Ele é um sumareense de coração, prestes a completar 100 anos de existência, com uma lucidez espetacular, dinâmico, com uma privilegiada saúde pela sua idade, pessoa empreendedora na sociedade sumareense. Trata-se de JOSÉ FERREIRA QUENTAL, nascido em Tapiratiba/SP, em 11 de abril de 1926 (nasceu no dia 08/04, mas devido dificuldade de registro em Cartório, somente foi registrado no dia 11/04/1926).

É filho de Antônio Ferreira Quental e Emília Giral di Quental, sendo o 4º filho na ordem familiar de 08 irmãos (eram 11, mas 03 deles faleceram ainda criança). Seus irmãos são: Elisa Ferreira Quental, João Ferreira Quental, Filomena Ferreira Quental, Maria Aparecida Ferreira Quental, Benedito Ferreira Quental, Luís Ferreira Quental e Carlos Ferreira Quental. De todos eles, ele e Luís estão vivos.

José realizou seus estudos em Grupos Escolares de Tapiratiba, Muzambinho e terminando o 4º ano em Bariri/SP.

A família transferiu residência de Bariri para a cidade de Porto Epitácio, trabalhando em ferrarias por aproximadamente 03 meses. Devido ao convite de

um seu tio chamado Carlos Ferreira Quental, a família se transferiu para Sumaré onde conseguiram serviços para trabalhar.

EM SUMARÉ

A família de José Ferreira Quental chegou em Sumaré em 1943, morando no Horto Florestal por cerca de 04 anos, devido ao convite do administrador daquele local - o Sr. Joaquim Ferreira Gomes.

Após este período, foi trabalhar na GIFRAN, onde permaneceu por cerca

de 02 anos. A seguir foi trabalhar com João Francisco Yanssen, conhecido como "Zi Yanssen", que era dono da Olaria São Sebastião, uma das maiores, na época de Sumaré e região. Em 1947 foi servir o Exército Brasileiro em Campinas no 1º Batalhão de Carros de Combate Leves (1º BC-CL), terminando o serviço militar como Cabo.

Em 1948, comprou um caminhão (FORD-29) com carroceria e passou a fazer carretos, notadamente para o Açougue Geraldo Bor-

don, entregando vendas de carne para empresas de Americana, Santa Bárbara d'Oeste e Nova Odessa. Como esta atividade estava crescendo comprou um caminhão maior, fazendo viagens para São Paulo, notadamente para o Mercado paulistano.

Em 1956 constituiu uma sociedade com o cunhado Rodoaldo Zagui, conhecido pelo apelido de "Vadinho", formando a empresa com Razão Social de Zagui & Quental Ltda., cujo nome fantasia era Loja Nossa

Senhora Aparecida. A Loja estava estabelecida na Av. 7 de Setembro, 140, que tempos depois foi transferida para a Rua José Maria Miranda. Esta loja funcionou neste local até 1972, quando foi para a sede própria na mesma rua.

Esta Loja (Nossa Senhora Aparecida) além de ser um empreendimento com venda de todo tipo de material, era também uma Construtora, pois em sua vida útil construiu cerca de 67 obras. José Ferreira muito se orgulha de haver con-

tribuído para a construção de muitas casas para pessoas que necessitavam. Esse empreendimento acabou em 1993.

FAMÍLIA

José foi casado com Adélia Zagui, filha do agricultor Francisco Zagui (Chiquinho) e Josefina Ongaro Zagui. Deste enlace nasceram seus três filhos: José Valdir Quental, Jeanice Fátima Quental e Janilde Quental, todos residentes e empreendedores em Sumaré.

José conseguiu sua aposentadoria em 1993 e apesar de sempre ter contribuído para a Previdência, sua aposentadoria foi de apenas 01 salário (na época era de 1.200,00).

Ele sempre gostou de dançar, sendo por muitos apelidado de "pé de valsa". Quando possuidor do caminhão Ford-29 levava muitas pessoas para bailes em sítios, aproveitando também para dançar.

Na cidade de Sumaré participou do 1º baile do Clube Recreativo Sumaré (ainda na Rua Antônio Jorge Chebabi, 1309). Mas também era dançarino em outros e vários salões de danças, como no Clube União, em Sumaré, nos Veteranos e Flamengo, de Americana. No Clube SOS, de Sumaré e lembra com carinho dos bailes do Pio XII, nos finais de semana.

Sócio do Recreativo, José participou de muitas atividades do clube, não só na parte social, mas também na esportiva. Por longos anos o placar do campo de futebol ostentava a marca de sua loja de material de construção.

Esse é o José Ferreira Quental, o "Zé da Loja", como era conhecido na cidade.

Ele tinha dois homônimos primos na cidade ("Zé do Banco" e Zé da Fábrica).

O nosso "Zé da Loja" mora no centro da cidade, num conjunto de prédios com os familiares dos três filhos. Vai completar 100 anos de idade na semana que se avizinha.

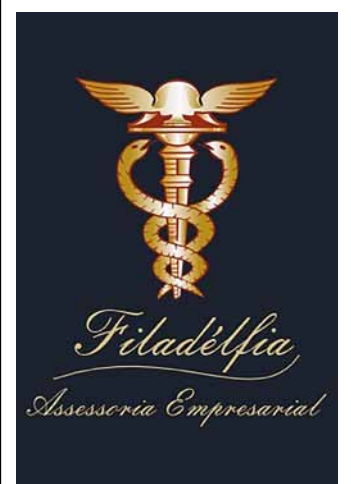

CLUBE DE TIRO DE SUMARÉ



Foto com representantes do Clube de Tiro de Sumaré, que infelizmente não existe mais. Eles se reuniam num estande que existia no Centro Esportivo "Vereador José Pereira". Vemos, da esquerda para a direita: Nestor Geraldo Duarte, Paulo Célio Moranza, Cláudio Aparecido Padovani e Hélio Martini. O registro foi feito no governo de Paulo Célio (1977 a 1982).

BAILE DAS DEBUTANTES



Pessoas da sociedade sumareense, presentes a um Baile das Debutantes na sede social do Clube Recreativo Sumaré, nesta foto da década de 1950: Lázaro Milan (Lazico), Ronald de Souza, Leandro Franceschini, Décio Ribeiro Borges, Antônio Sanguini, Antônio Gigo, João Smânio Franceschini e Alvino Albanuzzi (da esquerda para a direita).

WADIH JORGE MALUF

Wadih Jorge Maluf, mostrado nesta fotografia, foi um dos mais conhecidos moradores de Rebouças-Sumaré. Nasceu no Líbano em 1902 e veio para o Brasil em 1911, com seu pai, Jorge Antônio Maluf. Foi tropeiro. Casado com Rosa Maluf, teve duas filhas: Maiba Aparecida Maluf, professora e primeira diretora da Escola Normal de Sumaré, e Inês Benedita Maluf, assistente social. Faleceu no dia 6 de dezembro de 1970. Foi homenageado pelo Governo do Estado de São Paulo com o nome de uma escola no Bairro do Matão.



PRAÇA DAS BANDEIRAS



Fotografia aérea, de 2002, da Praça das Bandeiras. No lado direito, a Avenida 7 de Setembro; o prédio branco é o Edifício Caravelle; defronte à praça, no sentido para o alto, a Praça Manoel de Vasconcelos.

TIME DO ALLIANÇA



Time de futebol de veteranos do Clube Recreativo e Esportivo Alliança, mostrado nesta foto da década de 1940. Reconhecemos apenas algumas pessoas: Francisco Duarte (o primeiro da esquerda para a direita), José Domingos Escalhão (o terceiro), Carlos Biancalana (o quarto), José Biancalana (o último da fila, de terno branco). Agachado, na extrema direita, Luiz Lorençatto Filho, o "Gigeto".

PRIMEIRA COMUNHÃO DE ESTUDANTES



Primeira comunhão de meninas de Sumaré, em registro fotográfico da década de 1950, na Praça da República, com a Igreja Matriz de Sant'Ana ao fundo. Acreditamos que as garotas sejam estudantes do Grupo Escolar "Professor André Rodrigues de Alkmin", por conta da presença de seu diretor Emílio Piovesani - no alto, na direção da torre da Igreja.

AUTOR DO TEXTO



Nelson de Luccas

Professor de História e Cronista

A Semana Santa em Monte Mor

(na primeira metade do século XX)



Procissão de encontro na década de 1950

Na primeira metade do século XX, Monte Mor vivia intensamente o período da Semana Santa, marcado por profundo respeito e devoção da comunidade católica. A quaresma era observada com rigor: evitava-se dançar, cantar ou mesmo assobiar, em sinal de recolhimento e penitência. A vida cotidiana se moldava ao ritmo da fé, e a Igreja Matriz de Nossa Senhora do Patrocínio, sede da única paróquia na cidade, tornava-se o centro espiritual da população, a maioria católica. Durante toda a quaresma, realizavam-se as Vias Sacras, sempre com grande participação popular, enchendo a igreja em cada celebração.

O Domingo de Ramos era um dos momentos mais simbólicos. A procissão saía da Igreja de São Benedito em direção à Matriz, com o povo levando ramos de diversas árvores. Após serem abençoados na missa, esses ramos eram guardados nas ca-

sas dos fiéis e, em tempos de tempestade, queimados para acalmar o clima — uma prática que unia fé e tradição popular.

Durante a semana, várias procissões marcavam o calendário. A Procissão do Encontro reunia homens e mulheres em grupos separados, cada qual conduzindo andores distintos, que se encontravam na parte baixa da praça da Matriz. O encontro era seguido por um sermão do

padre, reforçando o sentido de reflexão e união espiritual. Já a Procissão do Entero, realizada na Sexta-feira Santa, era carregada de solemnidade: à noite, as luzes da cidade eram apagadas e o povo caminhava em silêncio, cada pessoa com uma vela acesa, simbolizando luto e respeito pela morte de Cristo.

Na Quinta-feira Santa, a missa do Lava-pés era precedida por confissões ao longo do dia, preparando os fiéis

para a comunhão. A igreja ficava abarrotada, e todos se vestiam com suas melhores roupas, reforçando o caráter solene da ocasião. O respeito era levado tão a sério que, na Sexta-feira Santa, todo o comércio permanecia totalmente fechado e não se realizava qualquer atividade além das orações.

O Sábado Santo, conhecido como Sábado de Aleluia era o dia da malhação do Judas. Um boneco repre-

sentando o apóstolo traidor era colocado no alto de um pau de sebo — um poste escoregado untado com gordura ou sebo — junto com algumas notas de dinheiro. Os mais corajosos tentavam subir para derrubar o boneco e conquistar o prêmio, em meio a risos e comemorações. À meia-noite, celebrava-se a tradicional Missa da Vigília Pascal, que marcava a passagem para o Domingo de Páscoa.

O Domingo de Páscoa era festivo, mas ainda distante das práticas modernas. Não havia ovos de chocolate; algumas famílias presentavam os filhos com ovos cozidos, decorados com pinturas nas cascas, gesto simples, mas carregado de significado. A ressurreição de Cristo era celebrada com alegria, mas sempre dentro dos limites da tradição religiosa.

É importante lembrar que, embora a Igreja Católica fosse predominante, Monte Mor também abrigava comunidades luteranas, batistas e presbiterianas que mantinham suas tradicionais comemorações. Contudo, durante a Semana Santa, o protagonismo era indiscutivelmente católico, e a cidade se transformava em um espaço de fé coletiva, silêncio respeitoso e celebrações que uniam devoção e cultura popular.

Assim, a Semana Santa em Monte Mor na primeira metade do século XX não era apenas um calendário litúrgico, mas um verdadeiro acontecimento social e espiritual. Cada gesto, cada procissão e cada ritual reforçavam o vínculo da comunidade com sua fé, deixando marcas profundas na memória cultural da cidade.

“A foto ilustrativa da década de 1950 registra um momento da Procissão do Encontro, quando o Cônego Cyriaco dirigia a palavra aos fiéis que participavam da caminhada.”

SEBASTIANA DA COSTA FELIPPE



Sebastiana da Costa Felipe nasceu em 28 de maio de 1898, na cidade de Monte Mor, São Paulo, Brasil. Era filha de Francisco Felipe da Costa, então com 32 anos, e de Leopoldina Francisca de Moraes, de 40 anos. Em 13 de fevereiro de 1915, casou-se, também em Monte Mor, com Augusto Aleixo de Campos. Dessa união nasceram pelo menos nove filhos e duas filhas. Sebastiana faleceu em 1958, em sua cidade natal.

JOSÉ HAMILTON DE AGUIRRE



José Hamilton de Aguirre nasceu em 27 de outubro de 1945, filho de Ignácio Ferreira de Aguirre e de Maria Ignes Porrelli. Passou sua infância e boa parte de sua juventude em Monte Mor, São Paulo, onde cresceu e formou suas primeiras experiências de vida. Em 29 de janeiro de 1971, casou-se com Maria Augusta Nogueira de Campos, na cidade de Campinas, São Paulo, Brasil. José Hamilton faleceu em 12 de março de 1985, em Campinas, aos 39 anos de idade.

AFFONSO AFFERRI

Affonso Afferri nasceu em 30 de abril de 1896, em Monte Mor, São Paulo, Brasil filho de Giovanni Afferri e Afra Maria Lirani. Ele casou-se com Maria de Camargo Barreto em 15 de maio de 1920, em Monte Mor, São Paulo, Brasil. Eles tiveram pelo menos 6 filhos e 3 filhas. Ele faleceu em 29 de novembro de 1968, em sua cidade natal, com 72 anos, e foi sepultado NO Cemitério Municipal de Monte Mor.



MARIA UZUM

Maria Uzum nasceu em 22 de junho de 1928, em Sumaré, São Paulo, Brasil, filha de Jorge Uzum e Eufemia Uzum. Em 30 de setembro de 1948, casou-se em Monte Mor, São Paulo, Brasil, com Lazaro Afferri, nascido em 1928, também em Monte Mor, filho de Alberto Afferri e Angela Virgínia Tibaldi

